

ФЕДЕРАЛЬНАЯ СЛУЖБА ГОСУДАРСТВЕННОЙ СТАТИСТИКИ

**ТЕРРИТОРИАЛЬНЫЙ ОРГАН ФЕДЕРАЛЬНОЙ СЛУЖБЫ
ГОСУДАРСТВЕННОЙ СТАТИСТИКИ
ПО КАРАЧАЕВО-ЧЕРКЕССКОЙ РЕСПУБЛИКЕ**

КЧР В ЦИФРАХ 2015

Краткий статистический сборник

**ЧЕРКЕССК
2015**

Подготовка сборника осуществлялась отделом сводных статистических работ, региональных счетов и балансов совместно со специалистами отраслевых отделов Карачаево-Черкесскстата.

Редакционный Совет:

Р.Ш. Озов – Председатель редакционного Совета

К.М.Шидакова, О.Ф.Федяинова, И.А.Власова, Г.И.Созарукова, Л.П.Татаршао,
Р.П.Айчепшева, М.Ф.Мамхягова, С.А.Белякова, З.Б.Арутюнян

КЧР в цифрах. 2015: Стат.сб./ Карачаево-Черкесскстат.- Черкесск, 2015 – 133с.

В сборнике представлена информация о социально-экономическом положении КЧР в 2014 году в сравнении с предыдущими годами.

Публикуются данные, характеризующие важнейшие показатели промышленного производства, транспорта и связи, оптового и потребительского рынков, цен, финансов, занятость и уровень жизни населения, демографическую ситуацию.

Информация представлена в табличном и графическом видах. Данные по отдельным показателям по сравнению с опубликованными ранее уточнены.

СОКРАЩЕНИЯ

га	гектар	кв.м	квадратный метр
Гкал	гигакалория	куб.м	кубический метр
дкл	декалитр	млн.	миллион
экз.	экземпляр	пасс.-км	пассажиры-километр
ед.	единица	р.	раз
кВт	киловатт	руб.	рубль
кВт-ч	киловатт-час	т	тонна
кг	килограмм	тыс.	тысяча
км	километр	т-км	тонно-километр
кв.км	квадратный километр	усл. ед.	условная единица
л	литр	чел.	человек
м	метр	шт.	штука

Условные обозначения:

-	явление отсутствует
...	данных не имеется
x	сопоставление невозможно
0,0	небольшая величина
к	данные не публикуются в целях обеспечения конфиденциальности первичных статистических данных, полученных от организаций, в соответствии с Федеральным законом от 29.11.2007 года №282-ФЗ (ст.4, п.5; ст.9, п.1)

Ряд показателей, приведенных в сборнике, рассчитан с учетом экспертной оценки.

В отдельных случаях незначительные расхождения между итогом и суммой слагаемых объясняются округлением данных.

1.1 ОСНОВНЫЕ СОЦИАЛЬНО-ЭКОНОМИЧЕСКИЕ ПОКАЗАТЕЛИ

	2000	2010	2012	2013	2014
Численность постоянного населения на конец года (оценка) тыс. человек	440,6	477,4	471,9	469,9	469,1
Естественный прирост, убыль (-) населения, человек	-295	1402	1866	2083	1765
Миграционный прирост, убыль (-) населения, человек	-1905	-2432	-4694	-4093	-2542
Среднегодовая численность занятых в экономике ¹⁾ , тыс. человек	143,9	170,6	173,1	171,7	2)
Численность безработных ³⁾ , тыс. человек	40,6	23,9	21,1	22,2	29,6
Численность безработных, зарегистрированных в органах государственной службы занятости (на конец года), тыс. человек	1,8	5,5	5,1	4,1	4,1
Численность пенсионеров (на конец года) ⁴⁾ , тыс. человек	113,8	113,5	116,2	117,5	119,5
Среднедушевые денежные доходы населения (в месяц), рублей	1039,5	10878,0	13388,2	14664,0 ⁵⁾	16347,3 ⁵⁾⁶⁾
Среднемесячная номинальная начисленная заработная плата одного работника, рублей	1130,9	11345,6	15510,8	17857,8	19812,0 ⁶⁾
Средний размер назначенных месячных пенсий (на конец года) ⁴⁾ , рублей	735,1 ⁷⁾	6642,7	7963,9	8692,6	9397,8
Валовой региональный продукт, в текущих основных ценах:					
всего, млн. рублей	5461,5	43651,5	58712,1	62704,4	8)
на душу населения, рублей	12404,2	91782,3	124058,6	133175,0	8)
Фактическое конечное потребление домашних хозяйств, в текущих рыночных ценах, млн. рублей	6000,3	45998,2	54894,6	58499,8	8)
Валовое накопление основного капитала, в текущих рыночных ценах, млн. рублей	664,9	9775,0	18974,5	20062,8	8)
Основные фонды на конец года по полной учетной стоимости, млн.руб.	33788	116719	141893	159427	9)

¹⁾ Данные о среднегодовой численности занятых в экономике формируются один раз в год при составлении баланса трудовых ресурсов на основе сведений организаций, материалов выборочного обследования населения по проблемам занятости.

²⁾ Согласно Федеральному плану статистических работ срок публикации – август 2015 года.

³⁾ По материалам выборочных обследований населения по проблемам занятости (по методологии МОТ) в среднем за год.

⁴⁾ По данным отделения Пенсионного фонда РФ по КЧР (2000 год – по данным органов социальной защиты населения КЧР). Данные приведены по состоянию на конец года; 2010-2014 гг. - данные на 1 января года, следующего за отчетным.

⁵⁾ Данные пересчитаны в соответствии с официальной статистической методологией по расчету объема платных услуг, введенной в действие с января 2014 года.

⁶⁾ Предварительные данные.

⁷⁾ С учетом компенсационных выплат.

⁸⁾ Согласно Федеральному плану статистических работ срок публикации – февраль 2016 года.

⁹⁾ Согласно Федеральному плану статистических работ срок публикации – сентябрь 2015 года.

	2000	2010	2012	2013	2014
Объем отгруженных товаров собственного производства, выполненных работ и услуг, млн. рублей					
добыча полезных ископаемых	...	1523,7	1754,3	1941,7 ¹⁾	1905,8 ²⁾
обрабатывающие производства	...	17284,3	34094,2	37600,2 ¹⁾	27854,8 ²⁾
производство и распределение электроэнергии, газа и воды	...	5235,0	5603,3	6080,1 ¹⁾	5265,1 ²⁾
Продукция сельского хозяйства во всех категориях хозяйств, млн. руб.	3017,1	16225,0	19721,4	22430,3 ¹⁾	22451,0 ²⁾
в том числе:					
продукция растениеводства	1629,7	6605,2	7733,2	8720,0 ¹⁾	8941,7 ²⁾
продукция животноводства	1387,4	9619,8	11988,2	13710,3 ¹⁾	13509,3 ²⁾
Ввод в действие общей площади жилых домов, тыс. кв. м	50,2	70,2	87,8	113,1	173,5
Грузооборот автомобильного транспорта всех видов деятельности, млн. т-км	158,1	374,3	533,3	546,5	748,2
Пассажиروоборот транспорта общего пользования (без железнодорожного) ³⁾ , млн. пасс-км	219,4	237,3	223,8	198,3	187,3
Оборот розничной торговли, млн. руб.	3372,3	27645,0	33589,1	34720,6	36815,3
Объем платных услуг населению, млн. рублей	718,8	8451,7	10174,7	11245,7	11566,3 ²⁾
Доходы консолидированного бюджета ⁴⁾ , млн. рублей	1244,6	13803,6	20865,1	20691,3	18602,5
Расходы консолидированного бюджета ⁴⁾ , млн. рублей	1213,6	14832,1	20607,3	20626,6	20782,2
Профицит, дефицит (-) консолидированного бюджета ⁴⁾ , млн. рублей	31,0	-1028,5	257,8	64,7	-2179,7
Сальдированный финансовый результат (прибыль минус убыток) деятельности крупных и средних организаций ⁵⁾ , млн. рублей	12,7	-426,6	2477,9	2251,8	-571,5 ²⁾
Инвестиции в основной капитал, млн. рублей	637,0	9140,0	18076,2	21553,6 ⁶⁾	21135,7 ²⁾
Индекс потребительских цен ⁷⁾ , %	113,4	111,7	106,2	107,4	110,4
Индекс цен производителей промышленных товаров ⁷⁾ , %	129,3	112,8	104,7	102,8	107,6
Индекс цен производителей на реализованную сельскохозяйственную продукцию ⁷⁾ , %	114,6	91,0	123,3	106,0	100,1
Индекс цен строительной продукции ⁷⁾ , %	144,5	107,1	106,9	100,0	103,8
Индекс тарифов на грузовые перевозки автомобилем транспортом ⁷⁾ , %	121,2	134,8	103,4	100,0	104,4

¹⁾ Уточненные данные.

²⁾ Предварительные данные.

³⁾ С учетом перевозок пассажиров и пассажирооборота, выполненного малыми автотранспортными предприятиями и физическими лицами, осуществляющими перевозки пассажиров на коммерческой основе по автобусным маршрутам общего пользования (без учета неформальной деятельности), а также включая перевозки троллейбусного и железнодорожного транспорта. Пассажируоборот без железнодорожного транспорта.

⁴⁾ По данным Министерства финансов, без учета внутренних оборотов и бюджетов территориальных государственных внебюджетных фондов.

⁵⁾ С 2010-2013 гг. – по данным годовой бухгалтерской отчетности (кроме бюджетных, страховых и кредитных организаций).

⁶⁾ Утвержденные итоги.

⁷⁾ Декабрь к декабрю предыдущего года.

1.2. ДИНАМИКА ОСНОВНЫХ СОЦИАЛЬНО-ЭКОНОМИЧЕСКИХ ПОКАЗАТЕЛЕЙ

(стоимостные показатели в сопоставимых ценах; в процентах к предыдущему году)

	2000	2010	2012	2013	2014
Численность постоянного населения на конец года	99,9	100,8	99,4	99,6	99,8
Среднегодовая численность занятых в экономике	101,2	100,2	100,2	99,2	¹⁾
Численность безработных, зарегистрированных в органах государственной службы занятости (на конец года)	106,6	87,7	104,6	80,9	99,2
Численность пенсионеров ²⁾	101,9	101,2	101,3	101,1	108,1
Реальные располагаемые денежные доходы	123,0	109,9	107,1	100,2	103,4 ^{3) 4)}
Реальная начисленная заработная плата (с учетом индекса потребительских цен)	117,2	99,7	119,8	107,4	102,9 ³⁾
Реальный размер назначенных месячных пенсий (на конец года)	123,7 ⁵⁾	106,6	102,6	102,4	94,7
Валовой региональный продукт (в постоянных ценах)	112,4	101,9	104,7	99,1	⁶⁾
Индекс промышленного производства ⁷⁾	115,8	116,0	124,7	89,8	77,7
Продукция сельского хозяйства во всех категориях хозяйств	109,8	100,0	100,2	107,3 ⁸⁾	95,4 ³⁾
продукция растениеводства	122,4	93,2	104,3	111,7 ⁸⁾	90,3 ³⁾
продукция животноводства	95,9	104,3	97,3	104,5 ⁸⁾	98,5 ³⁾
Ввод в действие общей площади жилых домов	47,8	77,9	106,5	128,8	153,4
Грузооборот автомобильного транспорта всех видов деятельности	142,0	145,5	110,9	102,5	136,9
Пассажиروоборот транспорта общего пользования (без железнодорожного)	98,9	95,5	97,6	88,6	94,5
Оборот розничной торговли	117,2	101,2	104,2	96,8	98,6
Объем платных услуг населению	126,2	114,4	104,9	102,1	99,0 ³⁾
Инвестиции в основной капитал	77,2	84,0	125,8	100,7 ⁹⁾	96,6 ³⁾

¹⁾ Согласно Федеральному плану статистических работ срок публикации – август 2014 года

²⁾ По данным отделения Пенсионного фонда РФ по КЧР, 2000 год – по данным органов социальной защиты населения. 2010-2013 гг. - данные приведены по состоянию на 1 января года, следующего за отчетным.

³⁾ Предварительные данные.

⁴⁾ Данные пересчитаны в соответствии с официальной статистической методологией по расчету объема платных услуг, введенной в действие с января 2014 года.

⁵⁾ С учетом компенсационных выплат.

⁶⁾ Согласно Федеральному плану статистических работ срок публикации – февраль 2016 года.

⁷⁾ по индексам промышленного производства - агрегированный индекс производства по видам экономической деятельности "Добыча полезных ископаемых", "Обрабатывающие производства", "Производство и распределение электроэнергии, газа и воды". Рассчитывается на основе динамики производства важнейших товаров-представителей (в натуральном или стоимостном выражении). В качестве весов используется структура валовой добавленной стоимости по видам экономической деятельности за базисный (с 01.01.2014 - 2010) год. Данные за 2010-2013 г.г. пересчитаны в связи с переходом в индексных расчетах на новый базисный (2010) год.

⁸⁾ Уточненные данные.

⁹⁾ Утвержденные итоги.

2. ОСНОВНЫЕ СОЦИАЛЬНЫЕ И ЭКОНОМИЧЕСКИЕ ПОКАЗАТЕЛИ ПО СУБЪЕКТАМ СЕВЕРО-КАВКАЗСКОГО ФЕДЕРАЛЬНОГО ОКРУГА В 2014 ГОДУ

	<i>Площадь территории¹⁾ (на 1 января 2014), тыс. кв. км</i>	<i>Численность населения (на 1 января 2015, оцен- ка), тыс. человек</i>	<i>Число организаций²⁾ (на 1 января 2015), единиц</i>	<i>Число индивидуальных предпринимателей, прошедших госрегистрацию (перерегистрацию)³⁾ (на 1 января 2015), человек</i>
Северо-Кавказский федеральный округ	170,4	9659,0	137018	239606
Республика Дагестан	50,3	2990,4	34115	63866
Республика Ингушетия	3,6	463,9	5524	6877
Кабардино-Балкарская Республика	12,5	860,7	12386	26845
Карачаево-Черкесская Республика	14,3	469,1	6959	12788
Республика Северная Осетия – Алания	8,0	705,3	11694	16038
Чеченская Республика	15,6	1370,3	9562	27094
Ставропольский край	66,2	2799,5	56778	86098

продолжение

	<i>Средне-годовая численность занятых в экономике за 2013, тыс. человек</i>	<i>Среднедушевые денежные доходы⁴⁾ (в месяц), рублей</i>	<i>Средний размер назначенных месячных пенсий⁴⁾⁵⁾, рублей</i>	<i>Среднемесячная номинальная начисленная заработная плата работников организаций⁴⁾, рублей</i>
Северо-Кавказский федеральный округ	3427,1	20884,0	9238,0	21199,9
Республика Дагестан	995,2	23515,6	8520,4	19359,2
Республика Ингушетия	72,6	17377,5	9141,0	21895,1
Кабардино-Балкарская Республика	307,0	16615,9	8692,0	19757,5
Карачаево-Черкесская Республика	171,7	16269,0	9378,3	19812,0
Республика Северная Осетия – Алания	298,9	19972,7	9739,3	20269,0
Чеченская Республика	342,4	19966,0	9402,2	21348,1
Ставропольский край	1239,3	21413,9	9726,2	22642,7

¹⁾ По данным Федерального агентства кадастра объектов недвижимости.

²⁾ Предприятия и организации, учтенные в территориальных разделах Статистического регистра субъектов СКФО.

³⁾ В соответствии с Федеральным законом «О государственной регистрации юридических лиц и индивидуальных предпринимателей».

⁴⁾ Предварительные данные.

⁵⁾ По данным Пенсионного фонда РФ, по состоянию на 01.01.2015 года.

продолжение

	Валовой региональный продукт за 2013 (в текущих основных ценах), млн. рублей	Основные фонды в экономике (по полной учетной стоимости; на конец 2013), млн. рублей	Объем отгруженных товаров собственного производства, выполненных работ и услуг собственными силами ¹⁾ , млн. рублей		
			добыча полезных ископаемых	обрабатывающие производства	производство и распределение электроэнергии, газа и воды
Северо-Кавказский федеральный округ	1359273,0	3252460	21535,2	296204,4	115790,9
Республика Дагестан	429510,6	986158	2977,3	35273,2	14165,9
Республика Ингушетия	45171,0	43836	1263,4	2593,7	1138,6
Кабардино-Балкарская Республика	113229,8	217272	115,6	30062,6	7155,6
Карачаево-Черкесская Республика	62704,4	159427	1905,8	27854,8	5265,1
Республика Северная Осетия – Алания	112138,5	197435	410,4	16495,7	6855,5
Чеченская Республика	118150,7	404275	5456,0	3702,2	11000,0
Ставропольский край	478368,0	1244057	9406,8	180222,1	70210,5

продолжение

	Продукция сельского хозяйства ¹⁾ , млн. рублей	Ввод в действие общей площади жилых домов, тыс. кв.м	Оборот розничной торговли, млн.рублей	Сальдированный финансовый результат (прибыль минус убыток) ¹⁾²⁾ , млн. рублей	Индекс потребительских цен (декабрь к декабрю предыдущего года), %	Инвестиции в основной капитал ¹⁾ , млн. рублей
Северо-Кавказский федеральный округ	334361,9	4754,7	1337152,7	- 4024	109,6	516920,9
Республика Дагестан	86508,6	1646,3	509251,4	- 10986	110,5	211623,3
Республика Ингушетия	5304,2	196,8	16551,3	- 1101	108,1	15665,7
Кабардино-Балкарская Республика	34066,8	328,0	100209,4	- 295	108,5	27040,5
Карачаево-Черкесская Республика	22451,0	171,3	36634,4	- 571	110,4	21135,7
Республика Северная Осетия – Алания	25155,5	171,0	92897,6	- 1173	110,2	36328,8
Чеченская Республика	14898,9	1140,1	119468,6	- 10459	111,1	62065,8
Ставропольский край	145976,9	1101,1	462140,1	20561	108,6	143061,2

¹⁾ Предварительные данные.

²⁾ По крупным и средним предприятиям.

3. НАЦИОНАЛЬНОЕ БОГАТСТВО

Основные фонды составляют важнейшую часть национального богатства России.

Основные фонды – произведенные активы, подлежащие использованию неоднократно или постоянно в течение длительного периода, но не менее одного года, для производства товаров, оказания рыночных и нерыночных услуг, для управленческих нужд либо для представления другим организациям за плату во временное владение и пользование или во временное пользование.

Данные о наличии основных фондов и их структуре приводятся по полной учетной стоимости в смешанных ценах, при проведении переоценки – по восстановительной стоимости. **Полная учетная стоимость** равна сумме учитываемых в бухгалтерских балансах организаций остаточной стоимости основных фондов и величины накопленного износа, отражает наличие основных фондов без учета постепенной утраты их потребительских свойств в процессе эксплуатации.

Остаточная балансовая стоимость основных фондов, учитываемая в бухгалтерских балансах организаций, отражает постепенную утрату их потребительских свойств в размере накопленного износа.

Степень износа основных фондов – отношение накопленного к определенной дате износа имеющихся основных фондов (разницы их полной учетной и остаточной балансовой стоимости) к полной учетной стоимости этих основных фондов на ту же дату, в процентах.

Износ основных фондов – это частичная или полная утрата основными фондами потребительских свойств и стоимости в процессе эксплуатации, под воздействием сил природы и вследствие технического прогресса. Нормы и методы начисления износа определяются порядком бухгалтерского, налогового и статистического учета.

Ввод в действие основных фондов – стоимость законченных строительством и принятых в эксплуатацию в установленном порядке объектов строительства – зданий, сооружений, пусковых комплексов, их очередей, а также оборудования, инструмента, инвентаря, многолетних насаждений, рабочего и продуктивного скота. В формах статистического наблюдения ввод в действие основных фондов отражается одновременно с вводом в действие производственных мощностей и объектов жилищно-гражданского назначения на основании актов приемки законченных строительством объектов и документов, подтверждающих государственную регистрацию (по видам объектов, по которым предусмотрена такая регистрация).

**3.1. ОСНОВНЫЕ ФОНДЫ
ПО ВИДАМ ЭКОНОМИЧЕСКОЙ ДЕЯТЕЛЬНОСТИ¹⁾**
(в фактически действовавших ценах; миллионов рублей)

	<i>Наличие основных фондов на конец года по полной учет- ной стоимости</i>			<i>В % к итогу</i>		
	<i>2011</i>	<i>2012</i>	<i>2013</i>	<i>2011</i>	<i>2012</i>	<i>2013</i>
Всего основных фондов	126160	141893	159427	100	100	100
Сельское хозяйство, охо- та и лесное хозяйство	19452	21498	24045	15,4	15,1	15,1
Рыболовство, рыбоводство	3	4	5	0,0	0,0	0,0
Добыча полезных ископаемых	1126	1263	1378	0,9	0,9	0,9
Обрабатывающие производства	11245	13572	14422	8,9	9,6	9,0
Производство и распре- деление электроэнергии, газа и воды	12547	13426	14485	9,9	9,5	9,1
Строительство	1343	1465	1960	1,1	1,0	1,2
Оптовая и розничная торговля; ремонт авто- транспортных средств, мотоциклов, бытовых изделий и предметов личного пользования	3231	3660	4225	2,6	2,6	2,7
Гостиницы и рестораны	1914	1887	2665	1,5	1,3	1,7
Транспорт и связь	14500	17679	18801	11,5	12,4	11,8
Финансовая деятельность	569	1416	1596	0,5	1,0	1,0
Операции с недвижимым имуществом, аренда и предоставление услуг	41346	45785	53252	32,8	32,3	33,4
Государственное управ- ление и обеспечение во- енной безопасности; обя- зательное социальное обеспечение	8763	9737	10817	6,9	6,9	6,8
Образование	5038	4748	5625	4,0	3,3	3,5
Здравоохранение и предоставление социаль- ных услуг	2957	3535	3775	2,3	2,5	2,4
Предоставление прочих коммунальных, социаль- ных и персональных услуг	2126	2218	2376	1,7	1,6	1,5

¹⁾ Данные приведены с учетом стоимости основных фондов в собственности граждан в текущих ценах соответствующих лет, по «чистым» видам экономической деятельности, то есть включают не только фонды основной деятельности, но и основные фонды аналогичного назначения, состоящие на балансе организаций других видов деятельности.

продолжение

	<i>Ввод в действие новых основных фондов</i>			<i>В % к итогу</i>			<i>Степень износа на конец года, %</i>		
	<i>2011</i>	<i>2012</i>	<i>2013</i>	<i>2011</i>	<i>2012</i>	<i>2013</i>	<i>2011</i>	<i>2012</i>	<i>2013</i>
Всего	8721	11165	10299	100	100	100	48,5	48,2	46,0
Сельское хозяй- ство, охота и лес- ное хозяйство	419	793	1410	4,8	7,1	13,7	57,0	56,6	51,1
Рыболовство, рыбоводство	-	-	-	-	-	-	100,0	100	100
Добыча полезных ископаемых	77	161	134	0,9	1,4	1,3	43,0	45,6	48,5
Обрабатывающие производства	1320	1782	1032	15,1	16,0	10,0	36,6	37,9	35,9
Производство и распределение электроэнергии, газа и воды	1543	678	610	17,7	6,1	5,9	41,5	46,3	49,7
Строительство	431	112	638	4,9	1,0	6,2	36,2	39,1	41,9
Оптовая и роз- ничная торговля; ремонт автотранс- портных средств, мотоциклов, бы- товых изделий и предметов лично- го пользования	378	330	263	4,3	2,9	2,6	32,4	35,2	38,3
Гостиницы и рестораны	9	10	624	0,1	0,1	6,1	33,6	35,6	29,5
Транспорт и связь	1139	3375	1304	13,1	30,2	12,7	47,7	44,1	46,7
Финансовая деятельность	45	126	93	0,5	1,1	0,9	22,5	40,7	42,3
Операции с не- движимым иму- ществом, аренда и предоставление услуг	1899	2219	2242	21,8	19,9	21,8	46,5	45,1	40,1
Государственное управление и обеспечение во- енной безопасно- сти; обязательное социальное обес- печение	603	773	1243	6,9	6,9	12,1	63,2	63,3	61,7
Образование	292	96	350	3,3	0,9	3,4	64,4	70,6	67,6
Здравоохранение и предоставление социальных услуг	536	621	276	6,1	5,6	2,7	52,1	48,1	50,3
Предоставление прочих комму- нальных, соци- альных и персо- нальных услуг	30	89	80	0,3	0,8	0,8	71,3	71,0	70,9

**3.2. СТЕПЕНЬ ИЗНОСА ОСНОВНЫХ ФОНДОВ КРУПНЫХ И СРЕДНИХ
КОММЕРЧЕСКИХ ОРГАНИЗАЦИЙ
ПО ВИДАМ ЭКОНОМИЧЕСКОЙ ДЕЯТЕЛЬНОСТИ**
(на конец года; в процентах)

	2009	2010	2011	2012	2013
Все основные фонды по видам экономической деятельности:	29,4	35,1	33,5	35,6	37,6
сельское хозяйство, охота и лесное хозяйство	32,2	36,1	42,2	41,6	44,2
рыбоводство, рыболовство	-	-	-	-	-
добыча полезных ископаемых	28,2	31,9	37,7	40,8	44,6
обрабатывающие производства	32,0	36,1	31,1	31,8	35,1
производство и распределение электроэнергии, газа и воды	23,8	29,8	28,4	32,7	35,2
строительство	51,2	52,4	26,4	33,4	18,0
оптовая и розничная торговля; ремонт автотранспортных средств, мотоциклов, бытовых изделий и предметов личного пользования	35,0	41,0	42,2	38,5	39,0
гостиницы и рестораны	25,6	29,8	33,0	34,7	35,1
транспорт и связь	28,9	37,8	36,9	42,2	45,7
финансовая деятельность	20,7	24,5	28,3	29,9	32,3
операции с недвижимым имуществом, аренда и предоставление услуг	43,0	46,0	42,8	23,6	17,5
образование	к	к	к	к	к
здравоохранение и предоставление социальных услуг	к	к	к	к	к
предоставление прочих коммунальных, социальных и персональных услуг	58,9	64,7	43,7	51,2	51,0

4. ОХРАНА ОКРУЖАЮЩЕЙ СРЕДЫ

Выбросы в атмосферу загрязняющих веществ – поступление в атмосферный воздух загрязняющих (оказывающих неблагоприятное действие на здоровье или деятельность населения, на окружающую природную среду) веществ от стационарных и передвижных источников выбросов. Учитываются все загрязнители, поступающие в атмосферный воздух как после прохождения пылеочистительных установок (в результате неполного улавливания и очистки) на организованных источниках загрязнения, так и без очистки от организованных источников загрязнения. Учет выбросов, загрязняющих атмосферу веществ, ведется как по их агрегатному состоянию (твёрдые, газообразные и жидкие), так и по отдельным веществам (ингредиентам).

Текущие затраты на охрану окружающей среды – все расходы по охране окружающей среды и рациональному использованию природных ресурсов, осуществляемые за счет собственных или заемных средств предприятия, либо средств государственного бюджета.

Сюда относятся следующие затраты: по содержанию и эксплуатации основных фондов природоохранного назначения; на мероприятия по сохранению и восстановлению качества природной среды, нарушенной в результате производственной деятельности; на мероприятия по снижению вредного воздействия производственной деятельности на окружающую среду; по обращению с отходами производства и потребления; на организацию контроля за выбросами (сбросами), отходами производства и потребления в окружающую среду и за качественным состоянием компонентов природной среды; на научно-исследовательские работы и работы по экологическому образованию кадров.

Лесовосстановление – проведение мероприятий по восстановлению лесов на вырубках, гарях, пустырях, прогалинах и иных бывших под лесом площадях. Лесовосстановление включает посадку, посев леса и содействие естественному возобновлению.

4.1. ОСНОВНЫЕ ПОКАЗАТЕЛИ ЭКОЛОГИЧЕСКОЙ ОБСТАНОВКИ И ПРИРОДООХРАННОЙ РАБОТЫ

	2000	2011	2012	2013	2014
Выброшено загрязняющих вредных веществ, отходящих от стационарных источников загрязнения атмосферного воздуха, тыс. т	11	25	22	21	16
Уловлено и обезврежено загрязняющих веществ, отходящих от стационарных источников, тыс. т	169	337	303	307	151
Лесовосстановление в лесном фонде, га	400	150	150	150	150
в том числе:					
заложено лесных культур (посев и посадка леса)	100	42	42	43	42
содействие естественному лесовосстановлению	300	108	108	108	108
Всего текущих затрат на охрану окружающей среды, млн. рублей	31	571	314	388	359

5. НАСЕЛЕНИЕ

В разделе приведены данные о численности, возрастном составе населения, рождаемости, смертности, а также о миграционных процессах.

Первоисточником получения сведений о населении являются переписи населения. Последняя Всероссийская перепись населения проведена в 2010 году по состоянию на 14 октября.

Показатели **численности** приведены по **постоянному населению**, к которому относятся лица, постоянно проживающие на данной территории, включая временно отсутствующих на момент переписи.

Распределение населения на городское и сельское производится по месту проживания, при этом городскими поселениями считаются населенные пункты, отнесенные в установленном законодательством порядке к категории **городских**. Все остальные населенные пункты являются **сельскими**.

По **основным возрастным группам** к населению моложе трудоспособного возраста отнесены дети и подростки до 16 лет; трудоспособного возраста – мужчины 16-59 лет, женщины 16-54 лет; старше трудоспособного возраста – мужчины 60 лет и старше, женщины 55 лет и старше.

Среднегодовая численность населения – средняя арифметическая значений численности населения на начало и конец соответствующего года.

Сведения о **рождениях, смертях, браках, разводах** получают на основании ежегодной статистической разработки данных, содержащихся в актовых записях соответственно о рождении, смерти, заключении и расторжении брака, составляемых органами записи актов гражданского состояния. В число родившихся включены только родившиеся живыми.

В связи с переходом Минздрава России на расширенные критерии рождения (приказ Минздравсоцразвития России от 27.12.2011 года № 1687н "О медицинских критериях рождения, форме документа о рождении и порядке его выдачи") и изменениями к нему (приказ Минздрава от 16.01.2013 года № 7н) в органах ЗАГС с апреля 2013 года подлежат регистрации рождения и смерти новорожденных с экстремально низкой массой тела (менее 500 грамм), если они прожили более 168 часов после рождения (7 суток).

Минимальный возраст вступления в брак в Российской Федерации, установленный законом, - 18 лет для мужчин и для женщин. В отдельных случаях, по решению местных органов власти, он может быть снижен, но не более чем на 2 года.

Датой заключения брака считается дата его регистрации в органах ЗАГС. Брак считается расторгнутым с момента регистрации его расторжения.

Источником информации о **причинах смерти** являются записи в медицинских свидетельствах о смерти, составляемых врачом относительно заболевания, несчастного случая, убийства, самоубийства и другого внешнего воздействия (повреждения в результате действий, предусмотренных законом, повреждения без уточнения их случайного или преднамеренного характера, повреждения в результате военных действий), послуживших причиной смерти.

С 1 января 1999 года разработка записей актов на умерших по причинам смерти производится по Краткой номенклатуре причин смерти (1997 г.), основанной на Международной статистической классификации болезней и проблем, связанных со здоровьем (X пересмотр Всемирной организации здравоохранения 1989 г.).

С 1 января 2011 года разработка записей актов о смерти по причинам произво-

дится применительно к Краткой номенклатуре причин смерти 2010, основанной на Международной статистической классификации болезней и проблем, связанных со здоровьем, X пересмотра (1989 г.).

Общие коэффициенты рождаемости и смертности – отношение соответственно числа родившихся (живыми) и числа умерших в течение календарного года к среднегодовой численности населения. Исчисляются в промилле (на 1000 человек населения).

Коэффициент естественного прироста – разность общих коэффициентов рождаемости и смертности. Исчисляется в промилле (на 1000 человек населения).

Общие коэффициенты брачности и разводимости – отношение числа зарегистрированных в течение календарного года браков и разводов к среднегодовой численности населения. Исчисляются в промилле (на 1000 человек населения).

Общие показатели естественного движения используются, как правило, для оценки текущих изменений в развитии населения в целом.

Для развернутой (полной) характеристики демографической ситуации наряду с ними используются и специальные коэффициенты:

ожидаемая продолжительность жизни при рождении – число лет, которое в среднем предстояло бы прожить человеку из поколения родившихся при условии, что на протяжении всей жизни этого поколения повозрастная смертность останется на уровне того года, для которого исчислен показатель;

коэффициенты смертности по причинам смерти – отношение числа умерших от указанных причин смертности к среднегодовой численности населения по текущей оценке. Рассчитаны в промилле (на 1000 человек населения);

коэффициент младенческой смертности исчисляется как сумма двух составляющих, первая из которых – отношение числа умерших в возрасте до одного года из поколения, родившегося в том году, для которого рассчитывается коэффициент, к общему числу родившихся в том же году; а вторая – отношение числа умерших в возрасте до одного года из поколения, родившегося в предыдущем году, к общему числу родившихся в предыдущем году. Исчисляется в промилле (на 1000 родившихся живыми).

Данные о **миграции** между КЧР и другими регионами России, странами СНГ и дальнего зарубежья получены в результате разработки поступающих от территориальных пунктов Отдела Федеральной миграционной службы РФ по КЧР документов статистического учета прибытия и убытия, которые составляются при регистрации или снятии с регистрационного учета населения по месту жительства.

С 2011 года в статистический учет долгосрочной миграции населения включаются также лица, зарегистрированные по месту пребывания на срок 9 месяцев и более, и снятые с регистрационного учета по месту пребывания в связи с окончанием срока пребывания.

Понятия “прибывшие” и “выбывшие” характеризуют миграцию с некоторой условностью, так как одно и то же лицо может в течение года менять место постоянного жительства не один раз.

Внешняя миграция – территориальное движение населения через государственные границы (в данном сборнике – границы Карачаево-Черкесской Республики).

Вынужденный переселенец - гражданин Российской Федерации, покинувший место жительства вследствие совершенного в отношении его или членов его семьи насилия или преследования в иных формах, либо реальной опасности подвергнуться преследованию в связи с обстоятельствами, существенно ущемляющими права человека.

Временное убежище - это возможность иностранного гражданина или лица без гражданства временно пребывать на территории Российской Федерации в соответствии с нормативными правовыми актами Российской Федерации. Временное убежище предоставляется иностранному гражданину или лицу без гражданства, если они имеют основания для признания беженцем, но ограничиваются заявлением в письменной форме с просьбой о предоставлении возможности временно пребывать на территории Российской Федерации или не имеют оснований для признания беженцем, но из гуманитарных побуждений не могут быть выдворены (депортированы) за пределы территории Российской Федерации.

Информация о **вынужденных переселенцах и лицах, получивших временное убежище** публикуется по данным Отдела Федеральной миграционной службы РФ по КЧР с начала регистрации (с 1.07.1992 г.) на конец соответствующего года и включает число лиц, получивших соответствующий официальный статус за вычетом снятых с учета.

5.1. ЧИСЛЕННОСТЬ НАСЕЛЕНИЯ
(оценка, на 1 января соответствующего года)

Годы	Все население, тыс. человек	в том числе		В общей численности населения, %	
		городское	сельское	городское	сельское
2001	440,6	193,2	247,4	43,8	56,2
2008	466,4	204,8	261,6	43,9	56,1
2009	470,1	206,9	263,2	44,0	56,0
2010	473,8	207,0	266,8	43,7	56,3
2011	477,4	206,9	270,5	43,3	56,7
2012	474,7	204,7	270,0	43,1	56,9
2013	471,9	202,4	269,5	42,9	57,1
2014	469,9	200,7	269,2	42,7	57,3
2015	469,1	200,2	268,9	42,7	57,3

5.2. РАСПРЕДЕЛЕНИЕ НАСЕЛЕНИЯ ПО ВОЗРАСТНЫМ ГРУППАМ
(на начало года)

	Тыс. человек		В % к итогу		На 1000 мужчин соответствующего возраста приходится женщин	
	2013	2014	2013	2014	2013	2014
Все население	471,9	469,9	100	100	1165	1165
в том числе в возрасте, лет:						
0-4	33,1	32,1	7,0	6,8	956	953
5-9	31,0	32,4	6,6	6,9	978	968
10-14	27,5	27,3	5,8	5,8	983	995
15-19	28,5	27,9	6,0	5,9	1002	999
20-24	39,3	36,0	8,3	7,7	1066	1061
25-29	41,1	40,9	8,7	8,7	1146	1124
30-34	36,3	37,1	7,7	7,9	1125	1140
35-39	32,0	32,2	6,8	6,8	1126	1137
40-44	31,1	30,4	6,6	6,5	1149	1136
45-49	32,6	31,9	6,9	6,8	1160	1163
50-54	36,2	35,6	7,7	7,6	1187	1189
55-59	30,2	31,5	6,4	6,7	1242	1242
60-64	22,0	23,4	4,7	5,0	1347	1338
65-69	10,0	11,2	2,1	2,4	1486	1468
70 и более	41,0	40,0	8,7	8,5	1924	1946
моложе трудоспособного	96,9	97,4	20,5	20,7	973	970
трудоспособном	285,2	280,4	60,5	59,7	1016	1010
старше трудоспособного	89,8	92,1	19,0	19,6	2273	2272

5.3. ВОЗРАСТНО-ПОЛОВАЯ СТРУКТУРА НАСЕЛЕНИЯ

(на 1 января 2014 года, процентов)

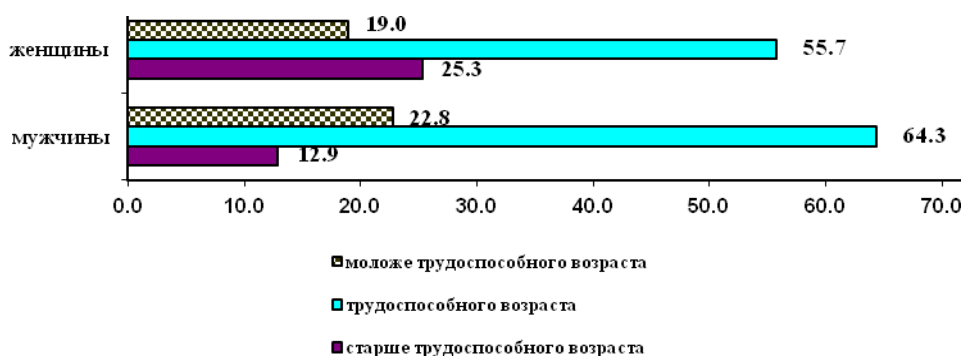

5.4. ЕСТЕСТВЕННОЕ ДВИЖЕНИЕ НАСЕЛЕНИЯ

(человек)

Годы	Родившиеся	Умершие	Естественный прирост, убыль (-)	Умершие в возрасте до одного года
2000	4666	4961	-295	138
2007	6066	4626	1440	55
2008	6364	4731	1633	55
2009	6200	4711	1489	56
2010	6139	4737	1402	64
2011	6284	4696	1588	51
2012	6499	4633	1866	69
2013	6547	4464	2083	60
2014	6318	4553	1765	54

5.5. ОБЩИЕ КОЭФФИЦИЕНТЫ ЕСТЕСТВЕННОГО ДВИЖЕНИЯ НАСЕЛЕНИЯ

Годы	На 1000 человек населения			Число детей, умерших в возрасте до одного года, на 1000 родившихся живыми
	родившихся	умерших	естественный прирост, убыль (-)	
2000	10,6	11,3	-0,7	29,7
2007	13,1	10,0	3,1	9,2
2008	13,6	10,1	3,5	8,7
2009	13,1	10,0	3,1	9,0
2010	12,9	10,0	2,9	10,4
2011	13,2	9,9	3,3	8,1
2012	13,7	9,8	3,9	10,6
2013	13,9	9,5	4,4	9,2
2014	13,5	9,7	3,8	8,5

5.6. БРАКИ И РАЗВОДЫ

Годы	Число		На 1000 человек населения	
	браков	разводов	браков	разводов
2000	2397	1156	5,4	2,6
2007	3717	1416	8,0	3,1
2008	3501	1394	7,5	3,0
2009	3370	1429	7,1	3,0
2010	3567	1453	7,5	3,1

Годы	Число		На 1000 человек населения	
	браков	разводов	браков	разводов
2011	3663	1696	7,7	3,6
2012	3353	1647	7,1	3,5
2013	3154	1367	6,7	2,9
2014	2913	1641	6,2	3,5

5.7. РАСПРЕДЕЛЕНИЕ УМЕРШИХ ПО ОСНОВНЫМ КЛАССАМ ПРИЧИН СМЕРТИ

	Человек							На 1000 человек населения						
	2000	2009	2010	2011	2012	2013	2014	2000	2009	2010	2011	2012	2013	2014
Умершие от всех причин	4961	4711	4737	4696	4633	4464	4553	11,3	10,0	10,0	9,9	9,8	9,5	9,7
в том числе от:														
болезней системы кровообращения	2739	2714	2928	2856	2762	2670	2568	6,2	5,8	6,2	6,0	5,8	5,7	5,5
новообразований	734	654	679	694	675	638	676	1,7	1,4	1,4	1,5	1,4	1,4	1,4
внешних причин смерти	520	460	408	416	407	386	395	1,2	1,0	0,9	0,9	0,9	0,8	0,8
из них от:														
всех видов транспортных несчастных случаев	82	125	109	134	147	144	154	0,2	0,3	0,2	0,3	0,3	0,3	0,3
случайных отравлений алкоголем	30	18	7	17	13	13	14	0,1	0,0	0,0	0,0	0,0	0,0	0,0
самоубийств	61	29	38	32	36	43	48	0,1	0,1	0,1	0,1	0,1	0,1	0,1
убийств	87	46	36	42	37	34	29	0,2	0,1	0,1	0,1	0,1	0,1	0,1
болезней органов дыхания	351	177	143	158	140	151	148	0,8	0,4	0,3	0,3	0,3	0,3	0,3
болезней органов пищеварения	145	208	213	193	205	182	190	0,3	0,4	0,4	0,4	0,4	0,4	0,4
некоторых инфекционных и паразитарных болезней	97	63	45	53	49	26	31	0,2	0,1	0,1	0,1	0,1	0,1	0,1
прочих	375	435	321	326	395	411	545	0,9	0,9	0,7	0,7	0,9	0,8	1,2

5.8. ОЖИДАЕМАЯ ПРОДОЛЖИТЕЛЬНОСТЬ ЖИЗНИ ПРИ РОЖДЕНИИ (число лет)

Годы	Всего	Мужчины	Женщины
2000	68,40	63,24	73,56
2007	71,89	66,86	76,62
2008	72,22	67,17	77,02
2009	72,32	67,01	77,39
2010	72,44	67,29	77,34
2011	72,85	67,64	77,80
2012	73,38	68,37	77,98
2013	73,94	69,21	78,33
2014 ¹⁾	73,91	69,04	78,49

¹⁾ Предварительные данные, окончательные будут получены в августе 2015 года.

5.9. МИГРАЦИЯ НАСЕЛЕНИЯ
(человек)

	Число прибывших			Число выбывших			Миграционный прирост, убыль (-)		
	2000	2013	2014	2000	2013	2014	2000	2013	2014
Миграция, всего	7330	11365	11686	9235	15458	14228	-1905	-4093	-2542
из нее:									
в пределах России	6927	11026	11302	8940	15404	14088	-2013	-4378	-2786
в том числе:									
<i>внутрирегиональная</i>	4232	5788	5386	4232	5788	5386	-	-	-
<i>межрегиональная</i>	2695	5238	5916	4708	9616	8702	-2013	-4378	-2786
международная	403	339	384	295	54	140	108	285	244
в том числе:									
<i>со странами СНГ</i>	286	257	329	176	46	103	110	211	226
Азербайджан	11	35	82	7	11	12	4	24	70
Армения	36	96	60	2	21	41	34	75	19
Беларусь	12	4	7	28	-	1	-16	4	6
Казахстан	64	10	19	25	-	9	39	10	10
Киргизия	30	4	11	12	-	1	18	4	10
Республика Молдова	4	7	1	1	-	3	3	7	-2
Таджикистан	15	15	21	2	5	8	13	10	13
Туркмения	4	3	3	1	2	-	3	1	3
Узбекистан	13	47	58	2	3	14	11	44	44
Украина	97	36	67	96	4	14	1	32	53
<i>со странами дальнего зарубежья</i>	117	82	55	119	8	37	-2	74	18
Австралия	-	-	-	2	-	-	-2	-	-
Алжир	-	-	1	-	-	-	-	-	1
Бельгия	2	-	-	1	-	-	1	-	-
Германия	6	4	-	55	2	5	-49	2	-5
Греция	1	1	-	2	-	-	-1	1	-
Грузия	103	4	4	21	-	2	82	4	2
Египет	-	1	-	-	-	-	-	1	-
Израиль	2	1	-	16	-	1	-14	1	-1
Иордания	-	2	-	-	-	1	-	2	-1
Ирак	-	1	-	-	-	-	-	1	-
Канада	-	-	-	-	-	4	-	-	-4
Кипр	-	-	-	1	-	-	-1	-	-
Китай	-	-	4	-	-	1	-	-	3
Латвия	1	1	-	1	-	-	-	1	-
Литва	-	-	-	2	-	-	-2	-	-
Норвегия	-	-	-	-	-	1	-	-	-1
Республика Абхазия	-	49	36	-	4	9	-	45	27
Сирийская Арабская Республика	-	11	5	-	-	-	-	11	5
США	1	-	1	18	-	8	-17	-	-7
Тунис	-	1	-	-	-	-	-	1	-
Турция	1	5	2	-	2	3	1	3	-1
Филиппины	-	-	-	-	-	2	-	-	-2

	Число прибывших			Число выбывших			Миграционный прирост, убыль (-)		
	2000	2013	2014	2000	2013	2014	2000	2013	2014
Франция	-	-	2	-	-	-	-	-	2
Эстония	-	1	-	-	-	-	-	1	-

5.10. ВНЕШНЯЯ МИГРАЦИЯ НАСЕЛЕНИЯ (человек)

	2000	2008	2009	2010	2011	2012	2013	2014
Число прибывших	3098	3027	2472	2359	3157	4412	5577	6300
Число выбывших	5003	4884	4138	4791	7473	9106	9670	8842
Миграционный прирост, убыль (-)	-1905	-1857	-1666	-2432	-4316	-4694	-4093	-2542

5.11. ЧИСЛЕННОСТЬ ВЫНУЖДЕННЫХ ПЕРЕСЕЛЕНЦЕВ (человек)

	2000	2008	2009	2010	2011	2012	2013	2014
Всего	4524	46	19	17	15	7	7	-
из них ранее постоянно проживали на территории:								
Азербайджана	378	5	-	-	-	-	-	-
Армении	253	1	1	-	-	-	-	-
Беларуси	3	-	-	-	-	-	-	-
Грузии	158	-	-	-	-	-	-	-
Казахстана	292	4	4	4	4	-	-	-
Киргизии	128	4	4	4	4	4	4	-
Латвии	15	2	-	-	-	-	-	-
Литвы	9	-	-	-	-	-	-	-
Республики Молдова	14	-	-	-	-	-	-	-
России	2429	11	2	2	1	-	-	-
в том числе:								
Чеченской Республики	1536	11	2	2	1	-	-	-
Таджикистана	384	8	-	-	-	-	-	-
Туркмении	82	1	1	1	1	3	-	-
Узбекистана	347	10	7	6	5	-	3	-
Украины	20	-	-	-	-	-	-	-
Эстонии	12	-	-	-	-	-	-	-

5.12. ЧИСЛЕННОСТЬ ЛИЦ, ПОЛУЧИВШИХ ВРЕМЕННОЕ УБЕЖИЩЕ

	2014	
	человек	в % к итогу
Всего	695	100
из них ранее постоянно проживали на территории:		
Сирии	2	0,3

	2014	
	человек	в % к итогу
Украины	693	99,7

6. ТРУД

Раздел представляет данные о численности и составе экономически активного населения, занятых и безработных, а также о производственном травматизме.

Экономически активное население (рабочая сила) – лица в возрасте 15-72 лет, которые в рассматриваемый период (обследуемую неделю) считаются занятыми или безработными.

К занятым в экономике относятся лица, которые в рассматриваемый период выполняли работу (хотя бы один час в неделю) по найму за вознаграждение, а также приносящую доход работу не по найму как с привлечением, так и без привлечения наемных работников. В число занятых включаются лица, которые выполняли работу без оплаты на семейном предприятии, а также лица, которые временно отсутствовали на работе из-за болезни, ежегодного отпуска или выходных дней, обучения, учебного отпуска, отпуска без сохранения или с частичным сохранением заработной платы по инициативе администрации, забастовки, других подобных причин. Не включаются лица, занятые в домашнем хозяйстве производством товаров или услуг только для собственного потребления.

Данные о среднегодовой численности занятых в экономике формируются по основной работе населения один раз в год при составлении баланса трудовых ресурсов на основе сведений организаций, материалов выборочного обследования населения по проблемам занятости, подсчетов на численность не выявленной в ходе выборочного обследования населения по проблемам занятости.

К безработным, применительно к стандартам Международной организации труда (МОТ), относятся лица в возрасте, установленном для измерения экономической активности населения, которые в рассматриваемый период удовлетворяли одновременно следующим критериям:

не имели работы (доходного занятия);

занимались поиском работы, т.е. обращались в государственную или коммерческую службы занятости, использовали или помещали объявления в печати, непосредственно обращались к администрации организации или работодателю, использовали личные связи и т.д., или предпринимали шаги к организации собственного дела;

были готовы приступить к работе в течение обследуемой недели.

Учащиеся, студенты, пенсионеры и инвалиды учитываются в качестве безработных, если они занимались поиском работы и были готовы приступить к ней.

К безработным, зарегистрированным в органах государственной службы занятости, относятся трудоспособные граждане, не имеющие работы и заработка (трудового дохода), проживающие на территории Российской Федерации, зарегистрированные в центре занятости по месту жительства в целях поиска подходящей работы, ищущие работу и готовые приступить к ней.

Численность граждан, обратившихся в органы государственной службы занятости по вопросам трудоустройства, характеризует численность населения, обратившегося в рассматриваемый период в службу занятости в целях поиска работы, включая занятых лиц, желающих сменить место работы или иметь вторую работу, а также студентов и учащихся, желающих работать в свободное от учебы время.

Численность трудоустроенных граждан – общая численность лиц, получивших в рассматриваемый период работу при содействии органов государственной службы занятости.

Заявленная потребность в работниках - число вакансий (требуемых работников), сообщенных организациями в органы государственной службы занятости.

6.1. ЧИСЛЕННОСТЬ ЭКОНОМИЧЕСКИ АКТИВНОГО НАСЕЛЕНИЯ¹⁾

	2000	2007	2008	2009	2010	2011	2012	2013	2014
Тыс.человек									
Экономически активное население, всего	189,2	228,3	216,7	236,6	233,3	233,2	237,6	225,3	227,2
в том числе:									
занятые в экономике	148,6	186,9	182,3	208,1	209,4	210,2	216,5	203,1	197,6
безработные	40,6	41,4	34,4	28,5	23,9	22,9	21,1	22,2	29,6
Мужчины	97,6	113,3	108,1	118,1	114,9	113,7	115,7	112,3	117,4
в том числе:									
занятые в экономике	73,0	92,7	89,2	100,9	102,8	101,0	106,6	100,6	101,8
безработные	24,5	20,6	18,8	17,2	12,1	12,7	9,1	11,7	15,6
Женщины	91,6	115,0	108,6	118,4	118,4	119,5	121,9	113,0	109,8
в том числе:									
занятые в экономике	75,5	94,2	93,0	107,2	106,6	109,2	109,9	102,5	95,8
безработные	16,1	20,8	15,6	11,3	11,8	10,3	12,0	10,5	14,0

6.2. УРОВЕНЬ ЭКОНОМИЧЕСКОЙ АКТИВНОСТИ НАСЕЛЕНИЯ, УРОВЕНЬ ЗАНЯТОСТИ И УРОВЕНЬ БЕЗРАБОТИЦЫ (процентов)

	2000	2007	2008	2009	2010	2011	2012	2013	2014
Уровень экономической активности населения ¹⁾	59,2	65,1	61,1	66,5	65,5	65,4	67,4	63,9	65,2
мужчины	64,9	70,1	66,3	72,3	70,1	69,3	71,2	69,1	73,1
женщины	54,0	60,9	56,7	61,6	61,5	62,0	64,1	59,4	58,5
Уровень занятости населения ¹⁾	46,5	53,3	51,4	58,5	58,8	58,9	61,4	57,6	56,7
мужчины	48,6	57,4	54,8	61,7	62,7	61,5	65,6	61,9	63,4
женщины	44,6	49,9	48,6	55,8	55,4	56,7	57,8	53,9	51,0
Уровень безработицы населения ¹⁾	21,5	18,1	15,9	12,0	10,3	9,8	8,9	9,8	13,0

¹⁾ Здесь и в таблицах 6.6, 6.7, 6.8 данные приведены по результатам выборочного обследования населения по проблемам занятости.

	2000	2007	2008	2009	2010	2011	2012	2013	2014
мужчины	25,2	18,2	17,4	14,6	10,5	11,1	7,9	10,4	13,3
женщины	17,5	18,1	14,3	9,5	10,0	8,6	9,9	9,3	12,8
Уровень зарегистрированной безработицы, на конец года	0,9	3,4	2,4	2,7	2,4	2,1	2,1	1,8	1,8
мужчины	0,5	2,2	1,7	2,1	2,0	1,8	1,7	1,4	1,4
женщины	1,5	4,7	3,2	3,2	2,8	2,4	2,6	2,2	2,3

6.3. СРЕДНЕГОДОВАЯ ЧИСЛЕННОСТЬ ЗАНЯТЫХ В ЭКОНОМИКЕ ПО ФОРМАМ СОБСТВЕННОСТИ¹⁾

	2000	2007	2008	2009	2010	2011	2012	2013
Тыс. человек								
Всего в экономике	143,9	165,7	166,5	170,2	170,6	172,8	173,1	171,7
в том числе по формам собственности:								
государственная,								
муниципальная	55,4	58,7	58,1	58,5	58,4	56,3	55,5	54,2
частная	79,1	102,8	104,9	107,9	107,9	111,4	112,7	112,6
собственность общественных и религиозных организаций (объединений)	1,7	0,9	0,8	0,8	0,8	0,6	0,5	0,5
смешанная								
российская	7,6	3,1	2,6	2,5	3,0	4,0	3,8	3,8
иностранная, совместная российская и иностранная	0,1	0,2	0,1	0,5	0,5	0,5	0,6	0,5
В %								
Всего в экономике	100	100	100	100	100	100	100	100
в том числе по формам собственности:								
государственная,								
муниципальная	38,5	35,5	34,9	34,4	34,2	32,6	32,1	31,6
частная	54,9	62,0	63,0	63,3	63,2	64,5	65,1	65,6
собственность общественных и религиозных организаций (объединений)	1,2	0,5	0,5	0,5	0,5	0,3	0,3	0,3
смешанная								
российская	5,3	1,9	1,6	1,5	1,8	2,3	2,2	2,2
иностранная, совместная российская и иностранная	0,1	0,1	0,0	0,3	0,3	0,3	0,3	0,3

¹⁾ Здесь и в таблице 6.4 данные о среднегодовой численности занятых в экономике формируются один раз в год при составлении баланса трудовых ресурсов на основе сведений организаций, материалов выборочного обследования населения по проблемам занятости.

**6.4. СРЕДНЕГОДОВАЯ ЧИСЛЕННОСТЬ ЗАНЯТЫХ В ЭКОНОМИКЕ
ПО ВИДАМ ЭКОНОМИЧЕСКОЙ ДЕЯТЕЛЬНОСТИ**
(тысяч человек)

	<i>По выполняемому виду деятельности</i>					<i>По основному виду деятельности</i>				
	2005	2006	2007	2008	2009	2009	2010	2011	2012	2013
Всего в экономике:	161,5	164,5	165,7	166,5	170,2	170,2	170,6	172,8	173,1	171,7
сельское хозяйство, охота и лесное хозяйство, рыболовство и рыбоводство	36,0	37,2	36,3	36,5	39,9	40,2	40,0	40,5	40,7	40,7
добыча полезных ископаемых	1,6	1,7	1,7	1,7	1,3	1,2	1,1	1,1	1,1	1,0
обрабатывающие производства	26,1	26,2	26,9	26,5	25,2	25,5	25,8	27,1	26,7	27,2
производство и распределение электроэнергии, газа и воды	4,6	4,6	4,8	4,9	4,9	5,4	5,3	5,1	5,1	5,1
строительство	6,7	7,0	8,4	8,3	7,7	7,5	7,7	8,2	8,4	8,7
оптовая и розничная торговля, ремонт автотранспортных средств, мотоциклов, бытовых изделий и предметов личного пользования	20,8	21,2	21,2	21,6	22,5	22,5	22,6	23,2	23,9	22,4
гостиницы и рестораны	1,6	2,3	2,5	2,7	2,8	2,6	2,8	2,8	2,9	3,2
транспорт и связь	9,5	9,5	8,6	8,0	8,9	8,8	8,6	8,9	8,8	8,8
финансовая деятельность	1,8	1,5	1,6	1,7	1,6	1,6	1,6	1,7	1,8	1,8
операции с не-	5,6	5,9	6,0	6,4	6,4	5,8	5,8	5,9		

	По выполняемому виду деятельности					По основному виду деятельности				
	2005	2006	2007	2008	2009	2009	2010	2011	2012	2013
движимым имуществом, аренда и предоставление услуг									6,0	5,8
государственное управление и обеспечение военной безопасности, обязательное социальное страхование	11,1	12,1	12,1	12,6	12,6	12,7	12,9	12,5	12,6	12,5
образование	19,2	19,3	19,3	19,3	19,8	19,8	19,7	19,1	18,6	17,8
здравоохранение и предоставление социальных услуг	11,0	10,8	11,0	11,3	11,8	11,7	12,0	12,1	12,2	12,1
предоставление прочих коммунальных, социальных и персональных услуг	5,8	5,3	5,2	5,0	5,0	5,0	4,7	4,6	4,4	4,6

6.5. ЧИСЛЕННОСТЬ БЕЗРАБОТНЫХ

	2000	2007	2008	2009	2010	2011	2012	2013	2014
По данным обследований населения по проблемам занятости									
Численность безработных, тыс. человек	40,6	41,4	34,4	28,5	23,9	22,9	21,1	22,2	29,6
из них:									
женщины									
тыс. человек	16,1	20,8	15,6	11,3	11,8	10,3	12,0	11,7	14,0
%	39,7	50,2	45,3	39,6	49,4	45,0	56,9	52,7	47,3
лица, проживающие в сельской местности									
тыс. человек	29,3	27,7	25,5	16,3	17,4	15,0	16,3	13,2	18,1
%	72,2	66,9	74,1	57,2	72,8	65,5	77,3	59,5	61,0
По данным Управления государственной службы занятости КЧР (на конец года)									
Численность безработных, зарегистрированных в государственных учреждениях службы занятости, человек	1778	7819	5227	6285	5514	4865	5090	4120	4086
из их числа:									
женщины									
человек	1279	5365	3440	3802	3260	2821	3153	2523	2485

	2000	2007	2008	2009	2010	2011	2012	2013	2014
% лица, проживающие в сельской местности	71,9	68,6	65,8	60,5	59,1	58,0	61,9	61,2	60,8
человек	904	5483	3206	3804	3472	3184	3326	2674	2509
%	50,8	70,1	61,3	60,5	63,0	65,4	65,3	64,9	61,4
Отношение численности безработных, зарегистрированных в государственных учреждениях службы занятости, к общей численности безработных, %	4,4	18,9	15,2	22,1	23,0	21,2	24,1	18,6	13,8

6.6. СТРУКТУРА БЕЗРАБОТНЫХ ПО СПОСОБАМ ПОИСКА РАБОТЫ¹⁾
(в процентах к итогу)

	2007	2008	2009	2010	2011	2012	2013	2014
Безработные, всего	100	100	100	100	100	100	100	100
из них использовали способы поиска работы:								
обращение в государственную службу занятости	46,4	32,3	24,8	25,6	25,3	14,3	20,8	17,6
обращение в коммерческую службу занятости	0,7	0,2	2,0	1,1	2,0	2,3	3,3	3,2
обращение в СМИ, Интернет	22,4	20,8	11,6	4,5	2,9	4,5	14,6	19,3
обращение к друзьям, родственникам, знакомым	93,2	81,1	72,6	74,1	72,7	80,3	86,2	87,7
непосредственное обращение к администрации, работодателю	65,18,6	41,314,2	29,99,4	27,79,5	31,15,7	30,44,1	21,24,0	22,94,1
другие способы								

**6.7. СТРУКТУРА БЕЗРАБОТНЫХ
ПО ПРОДОЛЖИТЕЛЬНОСТИ ПОИСКА РАБОТЫ**
(в процентах к итогу)

	2007	2008	2009	2010	2011	2012	2013	2014
Безработные, всего	100	100	100	100	100	100	100	100
в том числе								

¹⁾ Сумма значений по столбцам больше итога, т.к. безработные указывали все использованные способы поиска работы.

	2007	2008	2009	2010	2011	2012	2013	2014
ищут работу, месяцев:								
менее 1	7,2	4,0	3,9	3,2	2,6	3,4	3,3	4,2
от 1 до 3	4,3	5,7	10,9	3,9	6,4	8,2	5,9	9,6
от 3 до 6	0,9	9,0	10,0	7,3	8,1	11,8	6,7	7,8
от 6 до 9	4,7	2,4	8,1	3,8	5,1	10,8	4,6	5,8
от 9 до 12	3,2	4,7	7,4	6,7	9,0	11,1	12,3	9,5
12 и более	79,8	74,2	59,8	75,0	68,8	54,6	67,2	63,2
Среднее время поиска работы, месяцев	12,8	12,3	11,0	12,7	12,2	10,9	12,2	11,5

**6.8. РАСПРЕДЕЛЕНИЕ ЧИСЛЕННОСТИ БЕЗРАБОТНЫХ
ПО НАЛИЧИЮ ОПЫТА РАБОТЫ И ПРИЧИНАМ НЕЗАНЯТОСТИ**
(в процентах к итогу)

	2007	2008	2009	2010	2011	2012	2013	2014
Безработные, всего	100	100	100	100	100	100	100	100
в том числе:								
имеют опыт трудовой деятельности	66,0	70,6	72,1	68,2	66,3	56,2	64,5	75,5
из них оставили прежнее место работы (деятельности) в связи с:								
высвобождением, сокращением штатов, ликвидацией предприятия, собственного дела	31,8	33,3	36,6	36,1	29,2	22,8	23,3	15,7
увольнением по собственному желанию	13,4	16,2	17,3	9,6	8,7	12,4	22,1	26,7
окончанием срока действия срочного трудового договора	3,2	9,0	3,1	1,5	3,0	3,8	2,9	...
увольнением из Вооруженных Сил	0,6	...	0,6	0,3
другими причинами	17,1	12,1	14,4	20,8	25,4	17,2	16,1	33,1
не имеют опыта работы	34,0	29,4	27,9	31,8	33,7	43,8	35,5	24,5

**6.9. ТРУДОУСТРОЙСТВО ГРАЖДАН ОРГАНАМИ
ГОСУДАРСТВЕННОЙ СЛУЖБЫ ЗАНЯТОСТИ¹⁾**

	Обратились за содействием в поиске подходящей работы					Трудоустроены				
	2010	2011	2012	2013	2014	2010	2011	2012	2013	2014
Всего	19630	16634	13575	9960	11080	8597	7685	6261	4150	4737
из них: стремящиеся воз-		6136	4590	3031			2727	1886	1180	

¹⁾ По данным Управления государственной службы занятости населения КЧР.

	Обратились за содействием в поиске подходящей работы					Трудоустроены				
	2010	2011	2012	2013	2014	2010	2011	2012	2013	2014
обновить трудовую деятельность после длительного (более года) перерыва незанятые трудовой деятельностью ранее не работавшие, ищущие работу впервые	7649				3165	3084				1233
	17964	15368	12244	9216	9818	6933	6420	4954	3443	3516
	6922	5618	4824	3111	3751	3676	3146	2863	1685	2025

6.10. ТРАВМАТИЗМ НА ПРОИЗВОДСТВЕ (по кругу обследуемых предприятий)

	2009	2010	2011	2012	2013	2014 ¹⁾
Численность пострадавших при несчастных случаях на производстве с утратой трудоспособности на один рабочий день и более и со смертельным исходом:						
всего человек	57	78	93	83	67	53
на 1000 работающих	1,5	1,9	2,2	2,0	1,6	1,3
из них со смертельным исходом:						
всего человек	4	4	4	6	6	5
на 1000 работающих	0,106	0,095	0,097	0,141	0,144	0,126
Число человеко-дней нетрудоспособности у пострадавших с утратой трудоспособности на 1 рабочий день и более и со смертельным исходом	4033	3858	4974	6058	3354	2905
Израсходовано на мероприятия по охране труда, тыс. рублей	48960,9	81320,8	85402,4	104124,5	95252,7	95710,1

6.11. ЧИСЛЕННОСТЬ РАБОТНИКОВ ОРГАНОВ ГОСУДАРСТВЕННОЙ ВЛАСТИ И МЕСТНОГО САМОУПРАВЛЕНИЯ КЧР ПО ВЕТВЯМ ВЛАСТИ И УРОВНЯМ УПРАВЛЕНИЯ на конец 2014 года

¹⁾ Предварительные данные

	<i>Всего, человек</i>	<i>В % к итогу</i>
В органах государственной власти и местного самоуправления	9428	100
в том числе в органах:		
в территориальных органах федеральных государственных органов, всего	5988	63,5
в том числе в органах:		
законодательной власти	10	0,1
исполнительной власти	5150	54,6
судебной власти и прокуратуры	828	8,8
в государственных органах	1258	13,3
в том числе в органах:		
законодательной власти	115	1,2
исполнительной власти	897	9,5
судебной власти	155	1,6
других государственных органах	91	1,0
местного самоуправления	2182	23,2
в том числе:		
представительных	53	0,6
исполнительно-распорядительных	2105	22,3
контрольно-счетных органах	24	0,3

7. УРОВЕНЬ ЖИЗНИ НАСЕЛЕНИЯ

Денежные доходы населения (номинальные) включают доходы лиц, занятых предпринимательской деятельностью, выплаченную заработную плату (начисленную заработную плату, скорректированную на изменение задолженности) наемных работников, социальные выплаты (пенсии, пособия, стипендии, страховые возмещения и прочие выплаты), доходы от собственности в виде процентов по вкладам, ценным бумагам, дивидендов и другие доходы.

Среднедушевые денежные доходы (в месяц) исчисляются делением годового объема денежных доходов на 12 и на среднегодовую численность населения.

Реальный размер денежных доходов населения – относительный показатель, исчисленный путем деления индекса номинальных размеров (т.е. фактически сложившихся в отчетном периоде) денежных доходов населения на индекс потребительских цен за соответствующий временной период.

Денежные расходы и сбережения населения включают в себя расходы на покупку товаров и оплату услуг, обязательные платежи и разнообразные взносы (налоги и сборы, платежи по страхованию, взносы в общественные и кооперативные организации, проценты за кредиты и др.), расходы на приобретение недвижимости, прирост финансовых активов. **Прирост финансовых активов** состоит из прироста (уменьшения) вкладов на счетах граждан, денег на руках у населения, расходов на приобретение ценных бумаг, иностранной валюты, изменения средств на счетах индивидуальных предпринимателей, задолженности по кредитам.

Среднемесячная номинальная начисленная заработная плата исчисляется делением фонда начисленной заработной платы работников на среднесписочную численность работников и на количество месяцев в периоде. Пособия, получаемые работниками из государственных социальных внебюджетных фондов, не включаются в фонд заработной платы и среднемесячную заработную плату.

Реальные размеры денежных доходов населения, начисленной заработной платы - относительные показатели, исчисленные путем деления индексов номинальных размеров на индекс потребительских цен за соответствующий временной период.

Распределение населения по величине среднедушевых денежных доходов характеризует дифференциацию населения по уровню материального достатка и пред-

ставляет собой показатели численности (или долей) постоянного населения, сгруппированные в заданных интервалах среднедушевых денежных доходов.

Распределение общего объема денежных доходов по различным группам населения выражается через долю общего объема денежных доходов, которая приходится на каждую из 20-ти (10-ти) процентных групп населения, ранжированного по мере возрастания среднедушевых денежных доходов.

Коэффициент фондов (коэффициент дифференциации доходов) – характеризует степень социального расслоения и определяется как соотношение между средними уровнями денежных доходов 10% населения с самыми высокими доходами и 10% населения с самыми низкими доходами.

Коэффициент Джини (индекс концентрации доходов) характеризует степень отклонения линии фактического распределения общего объема денежных доходов населения от линии их равномерного распределения. Величина коэффициента может варьироваться от 0 до 1, при этом, чем выше значения показателя, тем более неравномерно распределены доходы в обществе.

Величина прожиточного минимума в соответствии с Федеральным законом от 24 октября 1997 года № 134-ФЗ «О прожиточном минимуме в Российской Федерации» представляет собой стоимостную оценку потребительской корзины, а также обязательные платежи и сборы. Потребительская корзина включает минимальные наборы продуктов питания, непродовольственных товаров и услуг, необходимых для сохранения здоровья человека и обеспечения его жизнедеятельности, и устанавливается Федеральным законом – в целом по РФ, законодательными (представительными) органами субъектов Российской Федерации – в субъектах Российской Федерации.

До 2013 года стоимостная оценка потребительской корзины по КЧР осуществлялась на основании Закона КЧР от 12.07.2006 года № 47-РЗ «О потребительской корзине по Карачаево-Черкесской Республике», с 2013 года – на основании Закона КЧР от 10 июля 2013 года № 39-РЗ «О потребительской корзине по КЧР».

Величина прожиточного минимума определяется ежеквартально и устанавливается Правительством Российской Федерации – в целом по Российской Федерации, органами исполнительной власти субъектов Российской Федерации – в субъектах Российской Федерации.

Численность населения с денежными доходами ниже величины прожиточного минимума определяется на основе данных о распределении населения по величине среднедушевых денежных доходов и является результатом их соизмерения с величиной прожиточного минимума.

Выборочное обследование бюджетов домашних хозяйств является методом государственного статистического наблюдения за уровнем жизни населения.

Область изучения и распространения данных бюджетного обследования определяется следующими целями:

- получение данных о распределении населения по уровню материального благосостояния;
- получение весовых показателей для расчета индекса потребительских цен,
- обеспечение данных для составления счетов сектора домашних хозяйств в системе национальных счетов.

Обследование организовано во всех субъектах Российской Федерации по выборочному методу на принципах добровольного участия домохозяйств и охватывает, в целом по стране, более 47 тысяч семей. Объем ежеквартальной выборочной совокупности, в целом по Карачаево-Черкесской Республике, составляет 405 домашних хозяйств.

Программа обследования основывается на ведении в домохозяйстве записей о текущих расходах и опросе (интервьюировании) членов домохозяйства по окончании учетного периода обследования.

Для формирования выборочной совокупности домашних хозяйств, начиная с 1997 года, применяется двухступенчатая случайная выборка, построенная по территориальному принципу. Конечной единицей отбора является домашнее хозяйство (за исключением коллективных и институциональных), представляющее собой совокупность лиц, проживающих в одном жилом помещении или в его части, как связанных, так и не связанных отношениями родства, совместно обеспечивающих себя пищей и всем необходимым для жизни, т.е. полностью или частично объединяющих и расходующих свои средства. Домашнее хозяйство может состоять из одного человека, проживающего самостоятельно.

Единицами обследования выступают домашние хозяйства и их отдельные члены. Выборка обеспечивает получение репрезентативных данных обследования на федеральном и региональном уровнях.

Потребительские расходы домашних хозяйств являются частью денежных расходов, направленных на приобретение ими потребительских товаров и услуг. Учет потребительских расходов производится по полной стоимости товаров и услуг, независимо от того, полностью или частично они были оплачены на момент приобретения и для каких целей они предназначались (для личного потребления или передачи на сторону). Потребительские расходы состоят из расходов на покупку продуктов питания (включая расходы на питание вне дома), алкогольных напитков, непродовольственных товаров и расходов на оплату услуг. В их составе не учитываются расходы на покупку произведений искусства, антиквариата и ювелирных изделий, приобретенных в качестве капиталовложений, оплату материалов и работ по строительству и капитальному ремонту жилых или подсобных помещений, являющихся инвестициями в основной капитал.

Жилищный фонд – совокупность всех жилых помещений, находящихся на территории Российской Федерации.

Жилым помещением признается изолированное помещение, которое является недвижимым имуществом и пригодно для постоянного проживания граждан (отвечает установленным санитарным и техническим правилам и нормам, иным требованиям законодательства).

В составе жилищного фонда не учитываются дачи, летние садовые домики, спортивные и туристские базы, мотели, кемпинги, санатории, дома отдыха, пансионаты, дома для приезжих, гостиницы, казармы, кельи, железнодорожные вагончики и другие строения.

Общая площадь жилого помещения состоит из суммы площади всех частей такого помещения, включая площадь помещений вспомогательного использования, предназначенных для удовлетворения гражданами бытовых и иных нужд, связанных с их проживанием в жилом помещении, за исключением балконов, лоджий, веранд и террас.

Обеспеченность населения жильем - количество общей площади, приходящейся на одного жителя. Этот показатель рассчитывается делением размера всего жилищного фонда на конец года на численность постоянного населения на эту же дату.

ИНДИКАТОРЫ УРОВНЯ ЖИЗНИ НАСЕЛЕНИЯ

7.1. ОСНОВНЫЕ СОЦИАЛЬНО-ЭКОНОМИЧЕСКИЕ ИНДИКАТОРЫ УРОВНЯ ЖИЗНИ НАСЕЛЕНИЯ

	2000	2008	2009	2010	2011	2012	2013	2014
Среднедушевые денежные доходы населения (в месяц), рублей	1039,5	7918,1	9200,6	10878,0	11741,6	13388,2	14664,0 ¹⁾	16347,3 ¹⁾²⁾
Реальные располагаемые денежные доходы, в % к предыдущему году	123,0	105,5	103,5	109,9	97,2	107,1	100,2	103,4 ¹⁾²⁾
Среднемесячная номинальная начисленная заработная плата работников организаций, рублей	1130,9	9383,6	10477,1	11345,6	12446,9	15510,8	17857,8	19812,0 ²⁾
Реальная начисленная заработная плата, в % к предыдущему году	117,2	105,7	99,1	99,7	99,8	119,8	107,4	102,9 ²⁾

¹⁾ Данные пересчитаны в соответствии с официальной статистической методологией по расчету объема платных услуг, введенной в действие с января 2014 года.

²⁾ Предварительные данные.

	2000	2008	2009	2010	2011	2012	2013	2014
Средний размер назначенных месячных пенсий ³⁾ (на конец года), рублей	735,1 ⁴⁾	4010,1	5488,2	6642,7	7213,6	7963,9	8692,6	9397,8
Величина прожиточного минимума ⁵⁾ (в среднем на душу населения), рублей в месяц	... ⁶⁾	3601	4040	4632	5218	5323	6552	7120
Соотношение с величиной прожиточного минимума ¹⁾ , %:								
среднедушевых денежных доходов	... ²⁾	в 2,2р.	в 2,3р.	в 2,3р.	в 2,3р.	в 2,5р.	в 2,2р.	в 2,3р.
среднемесячной начисленной заработной платы	... ²⁾	в 2,4р.	в 2,5р.	в 2,3р.	в 2,3р.	в 2,8р.	в 2,6р.	в 2,6р.
среднего размера назначенных месячных пенсий ³⁾	... ²⁾	139,8	171,1	172,0	180,2	187,5	161,1	160,8
Численность населения с денежными доходами ниже величины прожиточного минимума ⁴⁾ : тыс. человек	274,9 ⁵⁾	91,7	87,5	84,3	89,1	75,6	91,8 ⁶⁾	90,4 ⁶⁾

³⁾ По данным отделения Пенсионного Фонда РФ по КЧР (2000 год - по данным органов социальной защиты населения КЧР). Данные приведены по состоянию на конец года; 2008, 2010-2014 гг. – на 1 января года, следующего за отчетным.

⁴⁾ С учетом компенсационных выплат.

⁵⁾ Оценка на основе данных, установленных Правительством КЧР за I-IV кварталы соответствующего года. До 2013 года - основанием для расчета прожиточного минимума являлась потребительская корзина, установленная Законом КЧР «О потребительской корзине по КЧР» от 12 июля 2006 года № 47-РЗ (в ред. от 14 декабря 2007 года). С 2013 года изменен порядок расчета величины прожиточного минимума на основании Федерального закона от 3 декабря 2012г. №233-ФЗ «О внесении изменений в Федеральный закон «О прожиточном минимуме в Российской Федерации». Сведения о величине прожиточного минимума приведены, с учетом вновь принятого Закона КЧР «О потребительской корзине по Карачаево-Черкесской Республике» от 10.07.2013 года № 39-РЗ.

⁶⁾ Величина прожиточного минимума за I-IV кварталы 2000 года Правительством КЧР не устанавливалась в связи с отсутствием законодательно установленной потребительской корзины, соответственно оценка за 2000 год отсутствует.

¹⁾ Соответствующей социально-демографической группы населения.

²⁾ Величина прожиточного минимума за I-IV кварталы 2000 года Правительством КЧР не устанавливалась в связи с отсутствием законодательно установленной потребительской корзины, соответственно оценка за 2000 год отсутствует.

³⁾ В расчетах использованы данные о среднем размере назначенных месячных пенсий по состоянию на конец года; 2008, 2010-2014 гг. – на 1 января года, следующего за отчетным, и величина прожиточного минимума пенсионера за IV квартал соответствующего года.

⁴⁾ Оценка на основе материалов выборочного обследования бюджетов домашних хозяйств и макроэкономического показателя денежных доходов населения

⁵⁾ В расчетах использована ретроспективная оценка величины прожиточного минимума, полученная на основе установленной в КЧР потребительской корзины (в соответствии с ФЗ «О прожиточном миниму-

	2000	2008	2009	2010	2011	2012	2013	2014
в % от общей численности населения	62,51 ⁵⁾	19,5	18,5	17,7	18,8	16,0	19,5 ⁶⁾	19,3 ⁶⁾

7.2. СОСТАВ ДЕНЕЖНЫХ ДОХОДОВ НАСЕЛЕНИЯ

	2000	2009	2010	2011	2012	2013
	Миллионов рублей					
Денежные доходы, всего	5492,5	52104,3	62082,9	67073,3	76033,3	82852,9
в том числе:						
доходы от предпринимательской деятельности	1275,4	7807,4	8249,9	9244,7	11296,2	10872,7
оплата труда	1549,9	13115,5	15342,5	16643,1	20536,2	22945,8
социальные выплаты	1236,5	9506,6	14168,7	16222,4	17582,4	20069,2
из них:						
пенсии	895,6	6700,8	9710,4	10696,7	11572,2	13837,9
пособия и социальная помощь	221,0	2472,4	4086,4	5095,4	5576,1	5584,9
доход от собственности	88,8	1704,0	1757,4	646,7	819,5	1019,3
другие доходы	1341,9	19970,8	22564,4	24316,4	25799,0	27945,9
	В процентах к итогу					
Денежные доходы, всего	100	100	100	100	100	100
в том числе:						
доходы от предпринимательской деятельности	23,2	15,0	13,3	13,8	14,9	13,1
оплата труда	28,2	25,2	24,7	24,8	27,0	27,7
социальные выплаты	22,5	18,2	22,8	24,2	23,1	24,2
из них:						
пенсии	16,3	12,9	15,6	15,9	15,2	16,7
пособия и социальная помощь	4,0	4,7	6,6	7,6	7,3	6,7
доходы от собственности	1,6	3,3	2,9	1,0	1,1	1,3
другие доходы	24,5	38,3	36,4	36,2	33,9	33,7

7.3. СОСТАВ ДЕНЕЖНЫХ РАСХОДОВ НАСЕЛЕНИЯ

	2000	2009	2010	2011	2012	2013
	Миллионов рублей					
Денежные расходы и сбережения, всего	5492,5	52104,3	62082,9	67073,3	76033,3	82852,9
в том числе:						
на покупку товаров и оплату услуг	4127,9	32823,4	36878,7	41241,3	45096,8	47168,5
обязательные платежи и разнообразные взносы	203,4	2990,4	3461,7	4427,1	6030,5	7671,4
приобретение недвижимости	25,0	137,0	168,7	239,9	233,8	124,9
прирост финансовых	1136,2	16153,5	21573,8	21165,0	24672,2	27888,1

ме в РФ») по состоянию на конец 2002 года.

⁶⁾ Предварительные данные.

	2000	2009	2010	2011	2012	2013
активов из него прирост, уменьшение(-) денег на руках у населения	909,0	13824,5	16710,3	19122,9	21989,4	22804,1
В процентах к итогу						
Денежные расходы и сбережения, всего	100	100	100	100	100	100
в том числе:						
на покупку товаров и оплату услуг	75,1	63,0	59,4	61,5	59,3	56,9
обязательные платежи и разнообразные взносы	3,7	5,7	5,6	6,6	7,9	9,3
приобретение недвижимости	0,5	0,3	0,3	0,3	0,3	0,1
прирост финансовых активов	20,7	31,0	34,7	31,6	32,5	33,7
из него прирост, уменьшение(-) денег на руках у населения	16,6	26,5	26,9	28,5	28,9	27,5

**7.4. СРЕДНЕМЕСЯЧНАЯ НАЧИСЛЕННАЯ ЗАРАБОТНАЯ ПЛАТА
РАБОТНИКОВ ОРГАНИЗАЦИЙ
ПО ВИДАМ ЭКОНОМИЧЕСКОЙ ДЕЯТЕЛЬНОСТИ¹⁾**
(рублей)

	2000	2009	2010	2011	2012	2013 ²⁾	2014 ³⁾
Всего	1130,9	10477,1	11345,6	12446,9	15510,8	17857,8	19812,0
из них:							
сельское хозяйство, охота и лесное хозяйство	817,9	8758,4	8999,3	9687,3	11014,0	12336,4	13975,8
добыча полезных ископаемых	1751,6	13498,7	16906,1	17841,0	23200,9	25362,4	27454,0
обрабатывающие производства	1028,5	8722,3	10245,2	10822,5	12013,9	13047,6	13966,1
производство и распределение электроэнергии, газа и воды	1972,5	16254,3	18266,9	20534,2	22989,7	25053,3	26845,8
строительство	1232,8	9478,1	9899,9	11942,2	13238,1	13719,5	13672,0
оптовая и розничная торговля, ремонт автотранспортных средств, мотоциклов, бытовых изделий и предметов личного пользования	760,8	6504,4	7881,7	8063,5	8946,8	9906,0	10925,1
гостиницы и рестораны	686,1	5354,7	6046,7	6591,8	6616,3	7153,0	8105,0
транспорт и связь	1304,1	8797,6	10328,7	11321,1	13878,7	13308,5	14373,2
финансовая деятельность	3312,7	24968,2	29141,3	31213,4	36646,2	38198,3	40574,5
операции с недвижимым имуществом, аренда и предо-	1293,1	10508,4	11247,8	11232,2	13308,4	14330,1	14912,4

¹⁾ По полному кругу предприятий и организаций.

²⁾ Утвержденные данные.

³⁾ Предварительные данные.

	2000	2009	2010	2011	2012	2013 ²⁾	2014 ³⁾
ставление услуг							
государственное управление и обеспечение военной безопасности, обязательное социальное обеспечение	2207,2	18442,0	19589,0	22325,5	33269,0	36094,3	38327,6
образование	760,8	7173,4	7347,4	8120,4	9930,6	13749,0	16339,7
здравоохранение и предоставление социальных услуг	843,4	8948,4	8987,3	9818,6	11168,0	14151,7	16617,0
предоставление прочих коммунальных, социальных и персональных услуг	873,2	7657,9	8158,2	8799,4	9937,9	12062,4	15130,4

**7.5. РАСПРЕДЕЛЕНИЕ НАСЕЛЕНИЯ ПО ВЕЛИЧИНЕ
СРЕДНЕДУШЕВЫХ ДЕНЕЖНЫХ ДОХОДОВ¹⁾**
(в процентах к итогу)

	2005	2010	2011	2012	2013 ²⁾	2014 ²⁾
Все население	100	100	100	100	100	100
в том числе со среднедушевыми денежными доходами в месяц, рублей:						
до 5000,0	73,8	20,8	17,1	13,9	10,4	8,3
5000,1-7000,0	14,0	16,8	15,7	13,6	12,0	10,3
7000,1-10000,0	8,0	20,8	20,8	19,3	18,5	16,9
10000,1-14000,0	3,0	17,7	18,8	19,0	19,7	19,2
14000,1-19000,0	0,9	11,6	13,0	14,4	15,9	16,6
19000,1-27000,0	0,3	7,6	8,9	11,0	12,8	14,6
27000,1-45000,0	0,1	3,9	4,7	6,9	8,4	10,7
свыше 45000,0	0,0	0,7	0,9	1,8	2,3	3,4

**7.6. РАСПРЕДЕЛЕНИЕ ОБЩЕГО ОБЪЕМА
ДЕНЕЖНЫХ ДОХОДОВ НАСЕЛЕНИЯ¹⁾**

	2005	2010	2011	2012	2013	2014
Денежные доходы, всего, процентов	100	100	100	100	100	100

¹⁾ Оценка на основе материалов выборочного обследования бюджетов домашних хозяйств и макроэкономического показателя денежных доходов населения.

²⁾ Предварительная оценка.

	2005	2010	2011	2012	2013	2014
в том числе по 20-ти процентным группам населения:						
первая (с наименьшими доходами)	6,8	6,4	6,5	6,2	6,3	6,2
вторая	11,7	11,2	11,3	11,0	11,2	11,1
третья	16,4	16,0	16,1	15,9	16,0	15,9
четвертая	23,0	23,0	23,0	22,9	23,0	22,9
пятая (с наибольшими доходами)	42,1	43,5	43,1	44,0	43,5	43,9
Коэффициент фондов (соотношение дохода 10% наиболее и наименее обеспеченного населения), в разгах	10,0	11,4	11,0	12,0	11,4	11,9
Коэффициент Джини (индекс концентрации доходов)	0,351	0,368	0,364	0,376	0,368	0,374

7.7. ВЕЛИЧИНА ПРОЖИТОЧНОГО МИНИМУМА¹⁾

(рублей в месяц, в расчете на душу населения)

	Все население	в том числе по основным социально-демографическим группам населения		
		трудоспособное население	пенсионеры	дети
		2008		
I квартал	3510	3747	2785	3432
II квартал	3716	3966	2960	3625
III квартал	3538	3781	2798	3453
IV квартал	3640	3864	2869	3639
год	3601	3840	2853	3537
		2009		
I квартал	3931	4155	3166	3967
II квартал	4070	4300	3225	4116
III квартал	4038	4264	3196	4093
IV квартал	4119	4365	3208	4176
год	4040	4271	3199	4088
		2010		
I квартал	4408	4655	3457	4493
II квартал	4594	4849	3619	4678

¹⁾ За I-IV кварталы приведены данные о величине прожиточного минимума, установленной Правительством КЧР. До 2013 года основанием для расчета прожиточного минимума является потребительская корзина, установленная Законом КЧР от 12 июля 2006 года №47-РЗ «О потребительской корзине по КЧР», с 2013 года – потребительская корзина, установленная Законом КЧР от 10 июля 2013 года № 39-РЗ «О потребительской корзине по КЧР»; за год – оценка на основе указанных данных.

	Все население	в том числе по основным социально-демографическим группам населения		
		трудоспособное население	пенсионеры	дети
III квартал	4631	4880	3641	4745
IV квартал	4894	5144	3863	5040
год	4632	4882	3645	4739
2011				
I квартал	5399	5687	4258	5528
II квартал	5307	5573	4190	5482
III квартал	5086	5320	4024	5309
IV квартал	5081	5405	4004	5047
год	5218	5496	4119	5342
2012				
I квартал	5158	5450	4027	5266
II квартал	5289	5583	4128	5420
III квартал	5410	5712	4231	5526
IV квартал	5435	5744	4248	5541
год	5323	5622	4159	5438
2013				
I квартал	6178	6547	5046	6100
II квартал	6714	7100	5454	6696
III квартал	6692	7082	5420	6676
IV квартал	6625	7015	5395	6573
год	6552	6936	5329	6511
2014				
I квартал	6908	7302	5610	6928
II квартал	7155	7567	5806	7140
III квартал	7076	7518	5767	6942
IV квартал	7339	7825	5844	7351
год	7120	7553	5757	7090

7.8. СТРУКТУРА ПОТРЕБИТЕЛЬСКИХ РАСХОДОВ ДОМАШНИХ ХОЗЯЙСТВ

(по материалам выборочного обследования бюджетов
домашних хозяйств; в процентах)

	2000	2008	2009	2010	2011	2012	2013	2014
Потребительские расходы	100	100	100	100	100	100	100	100
в том числе:								
расходы на покупку продуктов для домашнего питания	56,8	36,5	38,0	34,0	40,2	40,6	40,6	39,6
в том числе на:								
хлеб и хлебные продукты	12,4	6,2	5,9	5,8	6,5	5,9	6,1	5,5
картофель	0,6	0,4	0,3	0,3	0,4	0,4	0,2	0,5
овощи и бахчевые	3,6	3,2	3,2	2,7	3,2	3,1	3,2	3,2
фрукты и ягоды	2,4	2,6	3,5	2,1	2,4	2,9	2,8	2,7
мясо и мясные продукты	11,5	10,2	10,5	9,7	12,5	14,0	14,8	14,0
рыбу и рыбные продукты	2,5	1,7	1,8	1,6	2,1	2,0	1,8	2,1
молоко и молочные продукты	7,9	5,1	5,6	4,6	5,4	5,3	5,4	4,9
сахар и кондитерские изделия	8,6	2,9	3,0	3,3	3,1	3,2	2,6	2,9
яйца	1,3	0,6	0,5	0,4	0,5	0,5	0,5	0,5
чай, кофе, безалкогольные напитки и др.	3,7	2,6	3,0	2,7	3,1	2,5	2,5	2,6
масло растительное и другие жиры	2,3	1,0	0,7	0,8	1,0	0,8	0,7	0,7
питание вне дома	1,5	2,8	10,2	15,8	0,6	0,8	0,2	1,4

	2000	2008	2009	2010	2011	2012	2013	2014
расходы на покупку алкогольных напитков	2,7	1,4	1,4	1,4	1,5	0,6	0,5	0,5
расходы на покупку непродовольственных товаров	27,9	38,6	32,1	29,8	35,6	39,3	37,9	36,5
в том числе на:								
одежду, обувь, белье и ткани	13,2	11,4	11,7	8,6	10,9	10,6	11,7	11,9
телерадиоаппаратуру, предметы для отдыха, увлечений, транспортные средства	2,5	11,8	5,1	5,7	5,8	7,4	7,5	5,1
мебель, домашнее оборудование, предметы для ухода за домом	2,9	5,4	4,7	5,2	6,2	9,4	4,8	5,7
строительные материалы	1,6	0,7	0,6	0,6	0,9	0,6	0,5	0,5
топливо	1,6	2,3	2,2	2,9	3,4	3,8	4,5	3,8
табачные изделия	1,9	0,8	0,8	0,9	1,2	0,8	0,8	0,8
медицинские товары, предметы гигиены, другие непродовольственные товары	4,2	6,2	7,0	5,9	7,2	6,7	8,1	8,7
расходы на оплату услуг	11,1	20,7	18,3	19,0	22,1	18,7	20,8	22,0
в том числе на:								
жилищно-коммунальные услуги	5,6	6,6	6,8	8,2	10,4	8,7	9,8	9,7
из них оплата:								
жилья	1,2	0,9	1,0	1,5	2,1	1,4	1,3	1,5
электроэнергии	0,8	0,9	1,0	1,5	1,7	1,5	1,7	1,7
газа	2,3	1,8	1,8	2,3	3,0	3,2	4,2	4,0
центрального отопления	0,5	1,1	1,3	1,1	1,6	1,1	1,0	1,0
воды и др. коммунальных услуг	0,8	1,9	1,7	1,8	2,0	1,5	1,6	1,5
другие бытовые услуги	1,3	2,9	2,0	1,8	2,5	1,9	1,6	1,8
услуги учреждения культуры	0,2	0,4	0,9	0,7	0,7	0,9	0,7	0,4
услуги в системе образования	0,5	1,7	1,5	1,4	1,0	1,0	1,5	1,4
медицинские услуги	0,6	3,2	1,0	0,6	1,3	1,0	1,1	2,1
санаторно-оздоровительные услуги	0,1	0,2	0,2	0,3	0,3	0,1	0,2	0,1
услуги пассажирского транспорта	1,5	1,6	1,3	1,3	1,3	1,2	1,2	1,3
услуги связи	1,2	2,7	2,7	2,9	3,1	3,1	3,2	3,3
прочие услуги	0,1	1,4	1,9	1,8	1,5	0,8	1,5	1,9

7.9. НАЛИЧИЕ ПРЕДМЕТОВ ДЛИТЕЛЬНОГО ПОЛЬЗОВАНИЯ В ДОМАШНИХ ХОЗЯЙСТВАХ

(по материалам выборочного обследования бюджетов домашних хозяйств,
на конец года; на 100 домашних хозяйств; штук)

	2000	2008	2009	2010	2011	2012	2013	2014
Телевизоры	118	127	136	126	137	146	144	163
Видеомагнитофоны, видеокамеры, DVD-плееры	37	90	99	101	103	105	111	111
Магнитофоны, аудиоплееры	59	25	25	15	13	12	16	17
Музыкальные центры	9	38	43	26	31	28	23	29
Холодильники, морозильники	107	114	118	107	110	116	115	119
Стиральные машины	95	89	94	90	93	92	91	97
Пылесосы	80	86	91	80	86	84	87	91
Швейные, вязальные машины	89	65	69	52	48	50	46	39
Персональные компьютеры	4	26	34	25	33	35	50	48
Мобильные телефоны	-	205	236	236	252	255	259	280
Легковые автомобили	35	45	54	49	51	60	74	69

ЖИЛИЩНЫЕ УСЛОВИЯ НАСЕЛЕНИЯ

7.10. ЖИЛИЩНЫЙ ФОНД

(на конец года; общая площадь жилых помещений)

	2000	2009	2010	2011	2012	2013	2014 ¹⁾
Весь жилищный фонд, всего, тыс. кв. м	8005,8	8756,6	8986,3	9231,3	9425,1	9441,7	9548,3
в среднем на одного жителя, кв.м	18,2	18,5	18,8	19,4	20,0	20,1	20,4

7.11. ПРЕДОСТАВЛЕНИЕ ЖИЛЫХ ПОМЕЩЕНИЙ ГРАЖДАНАМ

	2000	2009	2010	2011	2012	2013
Число семей, состоящих на учете в качестве нуждающихся в жилых помещениях на конец года, единиц	9861	9867	11582	10706	9939	9992
Число семей, получивших жилые помещения и улучшивших жилые помещения в отчетном году, единиц	115	282	1080	424	569	574
В процентах от числа семей, состоящих на учете в качестве нуждающихся в жилых помещениях на конец прошлого года	1,2	3,1	10,9	3,7	5,3	5,8

¹⁾ Предварительные данные, срок представления данных за 2014 год, в соответствии с Федеральным планом статистических работ - июнь 2015 года.

8. ОБРАЗОВАНИЕ

К учащимся дневных общеобразовательных учреждений отнесены лица, обучающиеся в начальных, основных и средних (полных) общеобразовательных учреждениях, а также обучающиеся в образовательных учреждениях для детей с отклонениями в развитии.

Гимназии и лицеи включены в число средних (полных) общеобразовательных учреждений.

В соответствии с Законом Российской Федерации от 13.01.96 г. №12-ФЗ «Об образовании» установлены образовательные цензы общего образования: основное общее образование (лица, получившие документ об окончании 9-го класса общеобразовательного учреждения), среднее (полное) общее образование (лица, получившие документ об окончании 11 (12)-го класса). Среднее профессиональное образование может быть получено в образовательных учреждениях среднего профессионального образования (средних специальных учебных заведениях); высшее профессиональное образование – в образовательных учреждениях высшего профессионального образования (высших учебных заведениях).

Колледжи учтены в общем числе средних специальных учебных заведений.

В числе негосударственных **высших учебных заведений** учтены вузы, имеющие государственную лицензию.

**8.1. ОСНОВНЫЕ ПОКАЗАТЕЛИ ДЕЯТЕЛЬНОСТИ ОРГАНИЗАЦИЙ,
ОСУЩЕСТВЛЯЮЩИХ ОБРАЗОВАТЕЛЬНУЮ ДЕЯТЕЛЬНОСТЬ
ПО ПРОГРАММАМ ДОШКОЛЬНОГО ОБРАЗОВАНИЯ,
ПРИСМОТР И УХОД ЗА ДЕТЬМИ**

	2000	2008	2009	2010	2011	2012	2013	2014
Число дошкольных образовательных учреждений, всего	104	111	111	112	113	111	117	120
в том числе:								
в городах и поселках городского типа	41	42	42	42	41	42	45	45
в сельской местности	63	69	69	70	72	69	72	75
Численность воспитанников в дошкольных образовательных учреждениях, человек	11034	12795	13564	14068	14999	15058	15767	16360
в том числе:								
в городах и поселках городского типа	6739	7568	7940	8107	8416	8189	8723	8882
в сельской местности	4295	5227	5624	5961	6583	6869	7044	7478
Численность педагогических работников, человек	1185	1121	1159	1187	1190	1215	1292	1320
в том числе:								
в городах и поселках городского типа	661	604	629	636	615	601	677	685
в сельской местности	524	517	530	551	575	614	615	635

**8.2. ОСНОВНЫЕ ПОКАЗАТЕЛИ ПО ГОСУДАРСТВЕННЫМ
И МУНИЦИПАЛЬНЫМ ДНЕВНЫМ ОБЩЕОБРАЗОВАТЕЛЬНЫМ
УЧРЕЖДЕНИЯМ**

(на начало учебного года)

	2000/2001	2010/2011	2011/2012	2012/2013 ¹⁾	2013/2014 ¹⁾	2014/2015 ¹⁾
Число общеобразовательных учреждений, всего	190	181	180	180	177	177
в том числе:						
общеобразовательные учреждения образовательных учреждений для детей с ограниченными возможностями здоровья	188	178	177	177	174	174
здоровья	2	3	3	3	3	3
Численность учащихся, человек:	71933	46461	45971	46518	46904	48062
в том числе в общеобразовательных учреждениях	71607	46083	45619	46256	46631	47841
учреждениях для детей с ограниченными возможностями	326	378	352	262	273	221

¹⁾ По данным Министерства образования и науки Российской Федерации.

	2000/2001	2010/2011	2011/2012	2012/2013 ¹⁾	2013/2014 ¹⁾	2014/2015 ¹⁾
здоровья						
Получили аттестат об основном общем образовании ²⁾ , человек	7223	4723	4553	4232	4074	4018
Получили аттестат о среднем (полном) общем образовании ²⁾ , человек	4718	2595	2576	2781	2459	2070

**8.3. ОСНОВНЫЕ ПОКАЗАТЕЛИ ПО ГОСУДАРСТВЕННЫМ
УЧРЕЖДЕНИЯМ СРЕДНЕГО ПРОФЕССИОНАЛЬНОГО ОБРАЗОВАНИЯ**
(на начало учебного года)

	2000/2001	2010/2011	2011/2012	2012/2013	2013/2014 ¹⁾	2014/2015 ¹⁾
Число самостоятельных государственных учреждений среднего профессионального образования	5	5	5	5	2	4
Численность студентов в учреждениях среднего профессионального образования, человек	5859	4577	4160	4108	2467	3055
в том числе обучавшихся на отделениях:						
очных	4943	3982	3604	3573	2379	2921
заочных	916	554	521	499	88	134
экстернат	-	41	35	36	53	-
На 10000 человек населения приходилось студентов учреждений среднего профессионального образования	133	96	88	99	57	65
Принято студентов ²⁾ , человек	1978	1272	1387	1455	856	1089
Выпущено специалистов ²⁾ , человек	1455	1537	1567	1280	542	719

¹⁾ По данным Министерства образования и науки Российской Федерации.

²⁾ Соответственно, в 2000, 2010, 2011, 2012, 2013 и 2014 годах.

8.4. ВЫСШИЕ УЧЕБНЫЕ ЗАВЕДЕНИЯ
(на начало учебного года)

	2000/2001	2010/2011	2011/2012	2012/2013	2013/2014 ¹⁾	2014/2015 ¹⁾
Число самостоятельных высших учебных заведений	2	2	2	2	2	2
в том числе:						
государственных	2	2	2	2	2	2
негосударственных	-	-	-	-		-
в них студентов, человек	10434	16944	15403	15244	14774	14089
в том числе в:						
государственных	9657	14868	13396	12474	12657	12016
негосударственных	777	2076	2007	2770	2117	2073
На 10000 человек населения приходилось студентов высших учебных заведений	238	355	324	321	314	300
Принято студентов человек ²⁾	2363	3755	2890	3174	3452	2691
в том числе в:						
государственные	2089	3281	2539	2572	3221	2515
негосударственные	274	474	351	602	231	176
Выпущено специалистов человек	1544	3246	3220	2937	2836	2935
в том числе из:						
государственных	1472	2770	2821	2456	2465	2646
негосударственных	72	476	399	481	371	289

¹⁾ По данным Министерства образования и науки Российской Федерации.

²⁾ Соответственно, в 2000, 2010, 2011, 2012, 2013 и 2014 годах.

9. ЗДРАВООХРАНЕНИЕ

В разделе приведены данные о сети и кадрах медицинских организаций, заболеваемости населения.

В общую численность врачей включаются все врачи с высшим медицинским образованием, занятые в лечебных, санитарных организациях, учреждениях социального обеспечения населения, научно-исследовательских институтах, учреждениях по подготовке кадров, в аппарате органов управления здравоохранения и др.

В общую численность среднего медицинского персонала включаются все лица со средним медицинским образованием, занятые в лечебных, санитарных организациях, учреждениях социального обеспечения населения, дошкольных учреждениях, школах, домах ребенка и др.

Больничные организации осуществляют медицинское обслуживание госпитализированных больных. В их число включаются больницы, медсанчасти и диспансеры со стационарами, прочие организации, имеющие больничные койки. В больничных организациях учету подлежат **койки**, оборудованные необходимым инвентарем, независимо от того, заняты они больными или нет.

В число **амбулаторно-поликлинических** включаются все медицинские организации, которые ведут амбулаторный прием (поликлиники, амбулатории, диспансеры, поликлинические отделения в составе больничных организаций и др.).

В амбулаторно-поликлинических организациях учитывается их **мощность (число посещений в смену)**. Этот показатель предусмотрен в проектной документации, а при его отсутствии определяется как частное от деления фактически занимаемой площади на нормативный показатель площади.

Обеспеченность населения больничными койками, медицинскими кадрами и амбулаторно-поликлиническими организациями рассчитывается на 10 000 человек населения как отношение их числа и мощности к численности постоянного населения на конец года.

Заболеваемость населения характеризуется числом больных с впервые в жизни установленным диагнозом, выявленных в течение года при обращении в лечебно-профилактическую организацию или при профилактическом осмотре.

Для статистической разработки данных о заболеваемости населения с 1999 года применяется Международная статистическая классификация болезней и проблем, связанных со здоровьем (X пересмотр Всемирной организации здравоохранения 1989 года).

Уровень заболеваемости населения определяется как отношение числа больных (случаев заболеваний) с впервые в жизни установленным диагнозом к среднегодовой численности населения.

Контингент пациентов включает совокупность всех пациентов с данной болезнью, обратившихся в медицинские организации как в текущем, так и в предыдущие годы. Показатель исчисляется как отношение численности пациентов, состоящих на учете в организациях здравоохранения на конец года, к численности населения.

9.1. ОСНОВНЫЕ ПОКАЗАТЕЛИ ЗДРАВООХРАНЕНИЯ
(на конец года)

	2000	2008	2009	2010	2011	2012	2013	2014
Численность врачей, человек ¹⁾	1469	1602	1657	1574	1682	1789	1778	1749
на 10 000 человек населения	33	34	35	33	35	38	38	37
Численность среднего медицинского персонала, человек	4525	5095	5129	5022	5126	5220	5120	4807
на 10 000 человек населения	103	108	108	105	108	111	109	102
Число больничных организаций ²⁾	44	20	20	20	23	23	23	22
Число больничных коек ³⁾	4523	4105	4105	4105	3968	3804	3692	3446
на 10 000 человек населения	103	87	87	86	84	81	79	73
Число амбулаторно-поликлинических организаций ⁴⁾	77	72	71	72	35	38	33	31
Мощность амбулаторно-поликлинических организаций, посещений в смену	8575	8437	8449	8544	8483	8539	8908	10765
на 10 000 человек населения	195	179	178	179	179	181	190	230
Число коек для беременных женщин и рожениц	339	304	309	316	316	271	256	225
Число фельдшерско-акушерских пунктов	85	89	90	85	92	90	91	93

¹⁾ С 2012 г. - без аспирантов, клинических ординаторов, интернов, в связи с изменением методологии сбора данных Минздравом России.

²⁾ Количество больниц с 2007 года уменьшилось за счет преобразования части организаций Министерства здравоохранения КЧР из самостоятельных в структурные подразделения.

³⁾ С 2008 года койки круглосуточных стационаров (без коек в дневных стационарах).

⁴⁾ Снижение в 2011 году связано с уточнениями Министерством здравоохранения КЧР учета числа амбулаторно-поликлинических организаций, входящих в состав больничных организаций.

9.2. ЗАБОЛЕВАЕМОСТЬ НАСЕЛЕНИЯ ПО ОСНОВНЫМ КЛАССАМ БОЛЕЗНЕЙ
(зарегистрировано больных с диагнозом, установленным впервые в жизни)

	2000	2008	2009	2010	2011	2012	2013	2014
	Всего, человек							
Все болезни	215245	201990	217329	213732	235690	277979	297458	269500
в том числе:								
некоторые инфекционные и паразитарные болезни	17714	12376	13181	12507	10475	13443	12499	13136
новообразования	3431	2060	2957	1831	3600	4448	3589	2830
болезни крови и кровеносных органов и отдельные нарушения, вовлекающие иммунный механизм	834	1084	1210	963	893	977	1295	1181
болезни эндокринной системы, расстройства питания, нарушения обмена веществ	7502	3859	3454	4375	5104	6552	5961	5388
психические расстройства и расстройства поведения	2527	1617	1393	1806	1506	1157	1050	860
болезни нервной системы и органов чувств	24796	31395	29317	30676	32665	39596	41528	42031
болезни системы кровообращения	6196	9614	8935	9037	10746	12582	19504	14951
болезни органов дыхания	79510	69334	83273	77669	91309	106412	110096	108655
болезни органов пищеварения	8285	7707	9180	8767	9682	11548	27296	11134
болезни кожи и подкожной клетчатки	11426	15316	13882	14677	15437	16730	14897	15213
болезни костно-мышечной системы и соединительной ткани	8648	7282	9064	8922	10154	13331	13090	12130
болезни мочеполовой системы	14865	14175	14934	14149	13645	21234	18789	15655
осложнения беременности, родов и послеродового периода	4794	5259	5146	4596	5143	6442	8374	7685
травмы, отравления и некоторые другие последствия воздействия внешних причин	16190	13571	15076	16591	17578	17908	13337	14003

продолжение

	2000	2008	2009	2010	2011	2012	2013	2014
	На 1000 человек населения							
Все болезни	489	431	461	449	495	587	632	574
в том числе:								
некоторые инфекционные и паразитарные болезни	40	26	28	26	22	28	27	28
новообразования	8	4	6	4	8	9	8	6
болезни крови и кроветворных органов и отдельные нарушения, вовлекающие иммунный механизм	2	2	3	2	2	2	3	3
болезни эндокринной системы, расстройства питания, нарушения обмена веществ	17	8	7	9	11	14	13	11
психические расстройства и расстройства поведения	6	3	3	4	3	2	2	2
болезни нервной системы и органов чувств	56	67	62	64	69	84	88	90
болезни системы кровообращения	14	21	19	19	23	27	41	32
болезни органов дыхания	181	148	176	163	192	225	234	231
болезни органов пищеварения	19	16	19	18	20	24	58	24
болезни кожи и подкожной клетчатки	26	33	29	31	32	35	32	32
болезни костно-мышечной системы и соединительной ткани	20	16	19	19	21	28	28	26
болезни мочеполовой системы	34	30	32	30	29	45	40	33
осложнения беременности, родов и послеродового периода ¹⁾	40	39	38	35	39	50	67	62
травмы, отравления и некоторые другие последствия воздействия внешних причин	37	29	32	35	37	38	28	30

¹⁾ На 1000 женщин в возрасте 15-49 лет. За 2014 год данные предварительные, окончательные будут получены в августе т.г.

10. КУЛЬТУРА, ОТДЫХ И ТУРИЗМ

К числу **общедоступных (публичных) библиотек** относятся библиотеки, имеющие универсальные книжные фонды и удовлетворяющие массовые запросы населения на литературу. При организациях, учреждениях, высших и средних специальных учебных заведениях, других учреждениях имеются также научные, учебные, технические и другие специальные библиотеки.

К числу **учреждений культурно–досугового типа** относятся клубы, дворцы и дома культуры, центры культуры и досуга, дома творческих работников, дома учителя, врача, агронома, ученых, туриста, молодежи, музыкальной культуры, технического творчества, национальные культурные центры и другие виды досуговых учреждений, ориентированные на культурные интересы определенных профессиональных, национальных, половозрастных и других социально демографических категорий населения.

Детские оздоровительные учреждения (лагеря) – внешкольные учреждения учащихся в возрасте от 6 до 14 лет. Размещаются, как правило, за городом, организуются на стационарной базе, а также в помещениях пансионатов, баз и домов отдыха, санаториев-профилакториев, туристических учреждений, школ, других приспособленных помещениях. Могут быть организованы в палатках, на речных морских судах. С учетом пожеланий детей и родителей могут быть организованы профильные отряды, смены, а также разновозрастные отряды, группы, объединения.

10.1. ОБЩЕДОСТУПНЫЕ БИБЛИОТЕКИ

(на конец года)

	2000	2009	2010	2011	2012	2013	2014
Число библиотек, всего	168	169	168	168	167	165	162
в том числе:							
в городах и поселках городского типа	28	27	26	26	26	26	26
в сельской местности	140	142	142	142	141	139	136
Библиотечный фонд, всего, тыс. экз.	2900,6	2813,8	2793,6	2744,0	2730,0	2690,0	2677,8
в том числе:							
в городах и поселках городского типа	1152,4	1046,4	1027,2	993,2	985,8	977,7	997,9
в сельской местности	1748,2	1767,4	1766,4	1750,8	1744,2	1712,3	1679,9
Число экземпляров библиотечного фонда, в среднем на 1000 человек населения, экз.	6583	5939	5852	5781	5786	5725	5709
в том числе:							
в городах и поселках городского типа	5963	5056	4964	4852	4872	4872	4984
в сельской местности	7067	6623	6531	6485	6472	6362	6248

10.2. МУЗЕИ

(на конец года)

	2000	2009	2010	2011	2012	2013	2014
Число музеев (включая филиалы), всего	1	8	8	8	8	8	8
Численность посетителей музеев, тыс. человек	43,7	23,0	22,2	19,3	27,9	24,0	28,5

10.3. ТЕАТРЫ

(на конец года)

	2000	2009	2010	2011	2012	2013	2014
Число профессиональных театров, всего	3	4	4	4	4	4	4
в том числе драмы и комедии	3	4	4	4	4	1	1
Численность зрителей, тыс. человек	32,9	31,3	34,8	31,8	34,9	29,4	32,7

**10.4. ЧИСЛО УЧРЕЖДЕНИЙ
КУЛЬТУРНО-ДОСУГОВОГО ТИПА¹⁾**
(на конец года)

	2000	2009	2010	2011	2012	2013	2014
Всего	168	158	159	158	156	150	147
в том числе:							
в городах и поселках городского типа	15	14	14	14	14	14	13
в сельской местности	153	144	145	144	142	136	134

10.5. ДЕТСКИЕ ОЗДОРОВИТЕЛЬНЫЕ УЧРЕЖДЕНИЯ

	2000	2008	2009	2010	2011	2012	2013	2014
Число детских оздоровительных учреждений, всего	94	97	93	97	106	112	109	105
в том числе:								
для школьни- ков с дневным пребыванием в период каникул	87	86	87	91	95	100	97	97
другие ²⁾	7	11	6	6	11	12	12	8
Численность де- тей, отдохнув- ших в них за ле- то, всего, чело- век	6713	9073	8433	8840	10503	10959	10836	10695
в том числе:								
для школьни- ков с дневным пребыванием в период каникул	5614	4439	4520	5016	6005	6199	6175	6190
другие ²⁾	1099	4634	3913	3824	4498	4760	4661	4505

¹⁾ С учетом учреждений культурно-досугового типа, неподведомственных Министерству культуры КЧР.

²⁾ Учтены загородные, палаточные, профильные, оздоровительно-спортивные и прочие детские оздоровительные учреждения.

11. ПРАВОНАРУШЕНИЯ

Раздел содержит информацию Министерства внутренних дел КЧР о числе зарегистрированных преступлений, составе лиц, их совершивших.

Преступность – социально–правовое явление, включающее преступления, совершенные на конкретной территории в течении определенного периода времени, и характеризующееся количественными и качественными показателями.

Преступление – виновно совершенное общественно опасное деяние, запрещенное Уголовным кодексом Российской Федерации под угрозой наказания.

Зарегистрированное преступление – выявленное и официально взятое на учет органами внутренних дел общественно опасное деяние, предусмотренное уголовным законодательством.

Грабеж – открытое хищение чужого имущества.

Разбой – нападение в целях хищения чужого имущества, совершенное с применением насилия, опасного для жизни или здоровья, либо с угрозой применения такого насилия.

Кража – тайное хищение чужого имущества.

Преступления против личности – преступления, посягающие на жизнь, здоровье, честь и достоинство личности.

Лица, совершившие преступления – официально взятые на учет органами внутренних дел лица, на которые заведены уголовные дела.

Регистрация преступлений, лиц, их совершивших, и уголовных дел осуществляется только органами Министерства внутренних дел КЧР.

11.1. ЧИСЛО ЗАРЕГИСТРИРОВАННЫХ ПРЕСТУПЛЕНИЙ

	2000	2009	2010	2011	2012	2013	2014
Зарегистрировано преступлений, всего	5944	4749	4356	3960	3679	3605	3421
в том числе:							
убийство и покушение на убийство	81	54	47	59	54	60	50
умышленное причинение тяжкого вреда здоровью	71	67	72	79	43	41	53
изнасилование и покушение на изнасилование	31	34	32	17	30	18	25
разбой	99	80	63	49	25	15	14
грабеж	154	136	147	136	93	70	67
кража	2342	1437	1382	1096	994	913	817
мошенничество	295	419	461	345	427	443	323
хулиганство	217	16	19	6	3	4	5
преступления, связанные с незаконным оборотом наркотиков	721	596	542	462	492	533	553
нарушение правил дорожного движения и эксплуатации транспортных средств	91	103	118	88	118	102	103
из них повлекшее по неосторожности смерть человека либо двух или более лиц	39	44	53	35	55	50	41

11.2. СОСТАВ ЛИЦ, СОВЕРШИВШИХ ПРЕСТУПЛЕНИЯ (человек)

	2000	2009	2010	2011	2012	2013	2014
Всего	3638	2416	2379	2174	2395	2207	2260
из них:							
женщин	695	452	464	339	367	337	330
несовершеннолетних учащихся и студентов	263	148	135	128	127	120	93
не имеющих постоянного источника дохода	160	50	58	76	132	116	69
из них безработных	2385	1459	1899	1731	1933	1460	1788
	385	507	795	743	933	229	282

12. ВАЛОВОЙ РЕГИОНАЛЬНЫЙ ПРОДУКТ

Валовой региональный продукт (ВРП) - обобщающий показатель экономической деятельности региона, характеризующий процесс производства товаров и услуг для конечного использования; представляет собой валовую добавленную стоимость, созданную резидентами региона, и определяется как разница между выпуском и промежуточным потреблением. ВРП рассчитывается в текущих основных ценах (номинальный объем ВРП) и в постоянных ценах (реальный объем ВРП).

Основная цена - цена, получаемая производителем за единицу товара или услуги, без налогов на продукты, но включая субсидии на продукты.

При расчете ВРП на душу населения использовалась среднегодовая численность постоянного населения.

Индекс физического объема валового регионального продукта – относительный показатель, характеризующий изменение объема ВРП в текущем периоде по сравнению с базисным; показывает, насколько увеличился физический объем ВРП (то есть исключается влияние изменения цен).

12.1. ПРОИЗВОДСТВО ВАЛОВОГО РЕГИОНАЛЬНОГО ПРОДУКТА¹⁾

(в текущих основных ценах; миллионов рублей)

	2008	2009	2010	2011	2012	2013
Валовой региональный продукт	35714,1	38584,1	43651,5	49252,1	58712,1	62704,4
Сельское хозяйство, охота и лесное хозяйство	7984,0	9002,2	9380,9	10964,7	10958,3	12454,5
Рыболовство, рыбоводство	0,0	1,1	0,3	0,2	0,1	0,0
Добыча полезных ископаемых	600,8	566,9	737,0	638,3	779,5	881,4
Обрабатывающие производства	4895,7	4269,6	5632,9	6204,9	10777,8	9370,9
Производство и распределение электроэнергии, газа и воды	2356,7	2810,0	3280,0	2920,1	3168,3	3215,3
Строительство	3022,8	3102,9	3021,1	3669,0	4726,8	5274,9
Оптовая и розничная торговля, ремонт автотранспортных средств, мотоциклов, бытовых изделий и предметов личного пользования	4297,8	4701,4	5629,0	6081,4	6260,5	6877,3
Гостиницы и рестораны	369,8	390,5	414,6	484,1	377,7	342,8
Транспорт и связь	1846,8	1944,5	2464,3	2931,8	2559,9	2944,6
Финансовая деятельность	-	242,4	189,7	160,9	259,3	129,8
Операции с недвижимым имуществом, аренда и предоставление услуг	2145,5	2257,5	2767,0	2871,1	3124,5	2593,9
Государственное управление и обеспечение военной безопасности; обязательное социальное обеспечение	3492,6	4032,0	4477,7	6016,0	8888,5	9681,4
Образование	1835,1	2063,6	2235,6	2445,2	2899,0	3852,6
Здравоохранение и предоставление социальных услуг	2353,2	2642,4	2849,0	3148,3	3112,3	4130,9
Предоставление прочих коммунальных, социальных и персональных услуг	513,4	556,9	572,3	716,0	819,5	953,9

¹⁾ Здесь и далее данные, утвержденные Росстатом.

**12.2. СТРУКТУРА ВАЛОВОЙ ДОБАВЛЕННОЙ СТОИМОСТИ
ПО ВИДАМ ЭКОНОМИЧЕСКОЙ ДЕЯТЕЛЬНОСТИ**
(в текущих основных ценах; в процентах к итогу)

	2008	2009	2010	2011	2012	2013
Валовой региональный продукт	100	100	100	100	100	100
Сельское хозяйство, охота и лесное хозяйство	22,4	23,3	21,5	22,3	18,4	19,9
Рыболовство, рыбоводство	0,0	0,0	0,0	0,0	0,0	0,0
Добыча полезных ископаемых	1,7	1,5	1,7	1,3	1,3	1,4
Обрабатывающие производства	13,7	11,1	12,9	12,6	17,8	14,9
Производство и распределение электроэнергии, газа и воды	6,6	7,3	7,5	5,9	5,3	5,1
Строительство	8,5	8,0	6,9	7,4	8,0	8,4
Оптовая и розничная торговля, ремонт автотранспортных средств, мотоциклов, бытовых изделий и предметов личного пользования	12,0	12,2	12,9	12,3	10,7	11,0
Гостиницы и рестораны	1,0	1,0	0,9	1,0	0,7	0,5
Транспорт и связь	5,2	5,0	5,6	6,0	5,0	4,7
Финансовая деятельность	-	0,6	0,4	0,3	0,4	0,2
Операции с недвижимым имуществом, аренда и предоставление услуг	6,0	5,9	6,3	5,8	5,9	4,1
Государственное управление и обеспечение военной безопасности; обязательное социальное обеспечение	9,8	10,4	10,3	12,2	14,9	15,4
Образование	5,1	5,3	5,1	5,0	4,9	6,1
Здравоохранение и предоставление социальных услуг	6,6	6,8	6,5	6,4	5,2	6,6
Предоставление прочих коммунальных, социальных и персональных услуг	1,4	1,4	1,3	1,5	1,4	1,5

**12.3. ИНДЕКСЫ ФИЗИЧЕСКОГО ОБЪЕМА
ВАЛОВОГО РЕГИОНАЛЬНОГО ПРОДУКТА**

(в постоянных ценах; в процентах к предыдущему году)

	2008	2009	2010	2011	2012	2013
Валовой региональный продукт (валовая добавленная стоимость в основных ценах)	107,8	101,0	101,9	105,2	104,7	99,1

**12.4. ВАЛОВОЙ РЕГИОНАЛЬНЫЙ ПРОДУКТ
НА ДУШУ НАСЕЛЕНИЯ¹⁾**

(рублей)

	2008	2009	2010	2011	2012	2013
Валовой региональный продукт (валовая добавленная стоимость в текущих основных ценах)	76277,2	81758,5	91782,3	103462,3	124058,6	133175,0

¹⁾ Данные за 2008-2010 гг. рассчитаны исходя их среднегодовой численности постоянного населения с учетом окончательных итогов ВПН 2010 года.

13. ПРЕДПРИЯТИЯ И ОРГАНИЗАЦИИ

В разделе приводятся данные о предприятиях и организациях, индивидуальных предпринимателях республики, полученные на основе сведений о государственной регистрации, предоставляемых регистрирующими (налоговыми) органами КЧР из Единого государственного реестра юридических лиц и Единого государственного реестра индивидуальных предпринимателей, а также, организационно-распорядительных документов филиалов (представительств) юридических лиц, предоставленных при их непосредственном обращении в органы государственной статистики.

Статистический регистр хозяйствующих субъектов Федеральной службы государственной статистики (Статрегистр Росстата) - база данных об организациях, созданных на территории Российской Федерации, их местных единицах, индивидуальных предпринимателях, других типах статистических единиц, являющихся объектами федерального статистического наблюдения.

Государственной собственностью в Российской Федерации является имущество, принадлежащее на праве собственности Российской Федерации (федеральная собственность), и имущество, принадлежащее на праве собственности субъектам Российской Федерации – республикам, краям, областям, городам федерального значения, автономной области, автономным округам (собственность субъектов Российской Федерации).

Земля и другие природные ресурсы, не находящиеся в собственности граждан, юридических лиц либо муниципальных образований, являются государственной собственностью.

Имущество, принадлежащее на праве собственности городским и сельским поселениям, а также другим муниципальным образованиям, является **муниципальной собственностью**.

Частной собственностью является имущество, принадлежащее на праве собственности гражданам и юридическим лицам, за исключением отдельных видов имущества, которое в соответствии с законом не может принадлежать гражданам или юридическим лицам.

Собственностью общественных и религиозных организаций (объединений) является имущество, принадлежащее на праве собственности общественным и религиозным организациям объединениям.

**13.1. РАСПРЕДЕЛЕНИЕ ПРЕДПРИЯТИЙ И ОРГАНИЗАЦИЙ
ПО ВИДАМ ЭКОНОМИЧЕСКОЙ ДЕЯТЕЛЬНОСТИ
на 1 января 2015 года**

	Число организаций		из них по формам собственности, единиц		
	единиц	в % к итогу	государственная и муниципальная	частная	смешанная российская
Всего	6959	100,0	1383	4872	43
из них по видам экономической деятельности:					
сельское хозяйство, охота и предоставление услуг в этих областях	734	10,5	23	704	4
лесное хозяйство, лесозаготовки и предоставление услуг в этих областях	18	0,3	8	9	-
рыболовство, рыбоводство и предоставление услуг в этих областях	22	0,3	1	21	-
добыча полезных ископаемых	63	0,9	1	59	-
обрабатывающие производства	602	8,7	17	567	3
производство и распределение электроэнергии, газа и воды	72	1,0	19	47	5
строительство	588	8,4	14	567	2
оптовая и розничная торговля; ремонт автотранспортных средств, мотоциклов, бытовых изделий и предметов личного пользования	1510	21,7	11	1468	3
в том числе:					
торговля автотранспортными средствами и мотоциклами, их техническое обслуживание и ремонт	107	1,5	-	106	-
оптовая торговля, включая торговлю через агентов, кроме торговли автотранспортными средствами и мотоциклами	725	10,4	4	710	3
розничная торговля, кроме торговли автотранспортными средствами и мотоциклами; ремонт бытовых изделий и предметов личного пользования	678	9,7	7	652	-
гостиницы и рестораны	183	2,6	2	179	1
транспорт и связь	270	3,9	35	231	1
финансовая деятельность	125	1,8	16	90	10
операции с недвижимым имуществом, аренда и предоставление услуг	765	11,0	101	648	5
государственное управление и обеспечение военной безопасности; обязательное социальное обеспечение	474	6,8	468	5	-
образование	501	7,2	409	85	1

	Число организаций		из них по формам собственности, единицы		
	единиц	в % к итогу	государственная и муниципальная	частная	смешанная российская
здравоохранение и предоставление социальных услуг	233	3,3	143	71	1
предоставление прочих коммунальных, социальных и персональных услуг	799	11,5	115	121	7

13.2. РАСПРЕДЕЛЕНИЕ ПРЕДПРИЯТИЙ И ОРГАНИЗАЦИЙ ПО ФОРМАМ СОБСТВЕННОСТИ (на 1 января)

	2008	2009	2010	2011	2012	2013	2014	2015
Число предприятий и организаций, единиц								
Всего	6025	6427	6611	6716	6631	6707	6943	6959
в том числе по формам собственности:								
государственная	555	525	516	503	492	475	510	511
муниципальная	831	848	873	874	857	859	869	872
частная	3969	4377	4550	4697	4641	4706	4863	4872
собственность общественных и религиозных организаций (объединений)	520	537	537	532	525	555	585	589
прочие формы собственности, включая смешанную российскую, иностранную, совместную российскую и иностранную	150	140	135	110	116	112	116	115
В % к итогу								
Всего	100	100	100	100	100	100	100	100
в том числе по формам собственности:								
государственная	9,2	8,2	7,8	7,5	7,4	7,1	7,3	7,3
муниципальная	13,8	13,2	13,2	13,0	12,9	12,8	12,5	12,5
частная	65,9	68,1	68,8	69,9	70,0	70,2	70,0	70,0
собственность общественных и религиозных организаций (объединений)	8,6	8,3	8,1	7,9	7,9	8,3	8,4	8,5
российскую, иностранную, совместную российскую и иностранную	2,5	2,2	2,0	1,6	1,8	1,7	1,7	1,7

**13.3. РАСПРЕДЕЛЕНИЕ ЮРИДИЧЕСКИХ ЛИЦ,
ОТНОСЯЩИХСЯ К ГОСУДАРСТВЕННОМУ СЕКТОРУ
ЭКОНОМИКИ, ПО ВИДАМ ЭКОНОМИЧЕСКОЙ
ДЕЯТЕЛЬНОСТИ И ФОРМАМ СОБСТВЕННОСТИ¹⁾
на 1 января 2015 года**

	Единиц	из них объектов госсектора	из них по формам собственности			ОАО, акции которых находятся в феде- ральной собствен- ности
			государ- ственная собствен- ность	смешан- ная россий- ская соб- ствен- ность	иные формы собствен- ности	
Всего	6959	298	290	1	3	4
из них по видам экономической дея- тельности:						
сельское хозяйство, охота и лесное хо- зяйство	752	17	16	-	-	1
рыболовство, рыбо- водство и предо- ставление услуг в этих областях	22	-	-	-	-	-
добыча полезных ископаемых	63	1	1	-	-	-
обрабатывающие производства	602	7	7	-	-	-
производство и рас- пределение электро- энергии, газа и воды	72	3	2	-	1	-
строительство	588	1	1	-	-	-
оптовая и розничная торговля; ремонт ав- тотранспортных средств, мотоцик- лов, бытовых изде- лий и предметов личного пользова- ния	1510	6	4	-	2	-
гостиницы и рестораны	183	-	-	-	-	-
транспорт и связь	270	17	15	-	-	2
финансовая деятельность	125	2	2	-	-	-
операции с недви- жимым имуще- ством, аренда и предоставление услуг	765	41	39	1	-	1

¹⁾ Формируется по данным, поступившим в Карачаево-Черкесскстатстат из федерального уровня (в рамках межведомственного взаимодействия Росстата и Росимущества), а также Министерства имущественных и земельных отношений КЧР.

	Единиц	из них объектов госсектора	из них по формам собственности			ОАО, акции которых находятся в феде- ральной собствен- ности
			государ- ственная собствен- ность	смешан- ная россий- ская соб- ствен- ность	иные формы собствен- ности	
государственное управление и обес- печение военной безопасности; обя- зательное социаль- ное обеспечение	474	98	98	-	-	-
образование	501	27	27	-	-	-
здравоохранение и предоставление со- циальных услуг	233	45	45	-	-	-
предоставление прочих коммуналь- ных, социальных и персональных услуг	799	33	33	-	-	-

13.4. РАСПРЕДЕЛЕНИЕ ЧИСЛА ИНДИВИДУАЛЬНЫХ ПРЕДПРИНИМАТЕЛЕЙ ПО ВИДАМ ЭКОНОМИЧЕСКОЙ ДЕЯТЕЛЬНОСТИ

на 1 января 2015 года

	Число предпринимателей		из них по типам предпринимателей, единиц		
	единиц	в % к итогу	главы крестьянско- фермерских хозяйств	адвокаты	частные нотариусы
Всего	12788	100	2382	354	36
в том числе по видам экономической деятельности:					
сельское хозяйство, охо- та охота и предоставле- ние услуг в этих областях	2477	19,4	2317	-	-
лесное хозяйство, лесоза- готовки и предоставле- ние услуг в этих областях	50	0,4	2		
рыболовство, рыбовод- ство и предоставление услуг в этих областях	14	0,1	12	-	-
добыча полезных ископаемых	7	0,0	-	-	-
обрабатывающие производства	1012	7,9	14	-	-
производство и распределение электро- энергии, газа и воды	2	0,0	-	-	-
строительство	166	1,3	-	-	-

	Число предпринимателей		из них по типам предпринимателей, единиц		
	единиц	в % к итогу	главы крестьянско-фермерских хозяйств	адвокаты	частные нотариусы
оптовая и розничная торговля; ремонт автотранспортных средств, мотоциклов, бытовых изделий и предметов личного пользования	6089	47,6	30	-	-
в том числе:					
торговля автотранспортными средствами и мотоциклами, их техническое обслуживание и ремонт	412	3,2	1	-	-
оптовая торговля, включая торговлю через агентов, кроме торговли автотранспортными средствами и мотоциклами	470	3,7	15	-	-
розничная торговля, кроме торговли автотранспортными средствами и мотоциклами; ремонт бытовых изделий и предметов личного пользования	5207	40,7	14	-	-
гостиницы и рестораны	375	2,9	2	-	-
транспорт и связь	1087	8,5	3	-	-
финансовая деятельность	45	0,4	-	-	-
операции с недвижимым имуществом, аренда и предоставление услуг	1074	8,4	2	354	36
образование	32	0,3	-	-	-
здравоохранение и предоставление социальных услуг	74	0,6	-	-	-
предоставление прочих коммунальных, социальных и персональных услуг	284	2,2	-	-	-

14. ДОБЫЧА ПОЛЕЗНЫХ ИСКОПАЕМЫХ, ОБРАБАТЫВАЮЩИЕ ПРОИЗВОДСТВА, ПРОИЗВОДСТВО И РАСПРЕДЕЛЕНИЕ ЭЛЕКТРОЭНЕРГИИ, ГАЗА И ВОДЫ

Промышленное производство - включает виды экономической деятельности «добыча полезных ископаемых», «обрабатывающие производства», «производство и распределение электроэнергии, газа и воды».

Объем отгруженных товаров собственного производства, выполненных работ и услуг собственными силами (в фактических отпускных ценах без налога на добавленную стоимость, акцизов и других аналогичных обязательных платежей) – отгруженные или отпущенные в порядке продажи, а также прямого обмена товары собственного производства, выполненные работы, оказанные услуги собственными силами. *Объем отгруженных товаров* – стоимость товаров, произведенных данным юридическим лицом и фактически отгруженных (переданных) в отчетном периоде на сторону (другим юридическим и физическим лицам), включая товары, сданные по акту заказчику на месте, независимо от того, поступили деньги на счет продавца или нет.

Индекс промышленного производства - относительный показатель, характеризующий изменение масштабов производства в сравниваемых периодах. Для исчисления **индекса** используется метод, основанный на динамике натуральных показателей продукции по установленному набору товаров с последующей агрегацией по укрупненным видам деятельности и в целом по промышленному производству.

Производство промышленной продукции в натуральном выражении – продукция, выработанная юридическим лицом (независимо от вида основной деятельности) как из собственного сырья и материалов, так и из неоплачиваемых сырья и материалов заказчика, предназначенная для отпуска на сторону, своему капитальному строительству и своим подразделениям, зачисленная в состав основных средств или оборотных активов, выданная своим работникам в счет оплаты труда, а также израсходованная на собственные производственные нужды, т.е. валовой выпуск.

Сальдированный финансовый результат (прибыль минус убыток) – конечный финансовый результат, выявленный на основании бухгалтерского учета всех хозяйственных операций предприятий (организаций). Представляет сумму прибыли (убытка) от реализации продукции (работ, услуг), основных средств, иного имущества предприятий (организаций) и доходов от внереализационных операций, уменьшенных на сумму расходов по этим операциям.

Рентабельность организаций характеризует эффективность их деятельности. *Рентабельность проданных товаров, продукции (работ, услуг)* рассчитывается как соотношение между величиной сальдированного финансового результата (прибыль минус убыток) от проданных товаров, продукции (работ, услуг) и затратами на производство проданных товаров, продукции (работ, услуг).

**ОБЩЕПРОМЫШЛЕННЫЕ ПОКАЗАТЕЛИ ДОБЫВАЮЩИХ,
ОБРАБАТЫВАЮЩИХ ПРОИЗВОДСТВ, ПРОИЗВОДСТВА И
РАСПРЕДЕЛЕНИЯ ЭЛЕКТРОЭНЕРГИИ,
ГАЗА И ВОДЫ ¹⁾**

**14.1. СТРУКТУРА ОБЪЕМА ОТГРУЖЕННЫХ ТОВАРОВ
СОБСТВЕННОГО ПРОИЗВОДСТВА, ВЫПОЛНЕННЫХ РАБОТ И УСЛУГ
СОБСТВЕННЫМИ СИЛАМИ ПО ВИДАМ ЭКОНОМИЧЕСКОЙ
ДЕЯТЕЛЬНОСТИ «ДОБЫЧА ПОЛЕЗНЫХ ИСКОПАЕМЫХ»,
«ОБРАБАТЫВАЮЩИЕ ПРОИЗВОДСТВА» И «ПРОИЗВОДСТВО И
РАСПРЕДЕЛЕНИЕ ЭЛЕКТРОЭНЕРГИИ, ГАЗА И ВОДЫ»**

(в процентах к итогу)

	2009	2010	2011	2012	2013	2014
Добыча полезных ископаемых	6,5	6,3	5,3	4,2	4,3	5,5
Обрабатывающие производства	67,2	71,9	77,4	82,3	82,4	79,5
Производство и распределение электроэнергии, газа и воды	26,3	21,8	17,3	13,5	13,3	15,0

**14.2. СТРУКТУРА ОБЪЕМА ОТГРУЖЕННЫХ ТОВАРОВ
СОБСТВЕННОГО ПРОИЗВОДСТВА, ВЫПОЛНЕННЫХ РАБОТ И УСЛУГ
СОБСТВЕННЫМИ СИЛАМИ ПО ВИДУ ЭКОНОМИЧЕСКОЙ
ДЕЯТЕЛЬНОСТИ «ОБРАБАТЫВАЮЩИЕ ПРОИЗВОДСТВА»**

(в процентах к итогу)

	2009	2010	2011	2012	2013	2014
Обрабатывающие производства	100	100	100	100	100	100
в том числе:						
производство пищевых продуктов, включая напитки	41,6	33,6	24,7	19,8	18,7	26,7
текстильное и швейное производство	3,8	0,9	0,9	0,9	2,6	1,9
обработка древесины и производство изделий из дерева	0,3	0,2	0,1	0,0	0,0	0,1
химическое производство	3,6	2,1	1,9	1,3	1,3	1,8
производство резиновых и пластмассовых изделий	8,2	11,7	9,7	6,4	5,8	9,8
производство готовых металлических изделий	0,2	0,3	0,3	0,1	0,1	0,1
производство машин и оборудования	1,1	0,5	0,4	0,3	0,3	0,4
другие производства	41,2	50,4	62,0	71,2	71,2	59,2

¹⁾ Включает промышленные предприятия, а также организации, для которых промышленное производство является неосновным видом деятельности (с учетом малых). 2014 год - предварительные данные.

14.3. ОСНОВНЫЕ ПОКАЗАТЕЛИ РАБОТЫ ДОБЫВАЮЩИХ, ОБРАБАТЫВАЮЩИХ ПРОИЗВОДСТВ, ПРОИЗВОДСТВА И РАСПРЕДЕЛЕНИЯ ЭЛЕКТРОЭНЕРГИИ, ГАЗА И ВОДЫ¹⁾

	2009	2010	2011	2012	2013	2014
Число действующих организаций (на конец года), единиц						
добыча полезных ископаемых	36	27	24	31	43	...
обрабатывающие производства	357	352	333	334	394	...
производство и распределение электроэнергии, газа и воды	104	114	103	105	115	...
Объем отгруженных товаров собственного производства, выполненных работ и услуг собственными силами, млн. рублей:						
добыча полезных ископаемых	1095,2	1523,7	1615,2	1754,3	1941,7	1905,8
обрабатывающие производства	11387,6	17284,3	23424,3	34094,2	37600,2	27854,8
производство и распределение электроэнергии, газа и воды	4461,8	5235,0	5231,9	5603,3	6080,1	5265,1
Индекс промышленного производства, в % к предыдущему году	106,0	116,0	119,7	124,7	89,8	77,7
Среднесписочная численность работников (без внешних совместителей и работников несписочного состава) по «чистым» видам деятельности, тыс. человек	17,6	17,6	17,3	16,4	16,2	16,1
Сальдированный финансовый результат (прибыль минус убыток) организаций, млн. рублей	276,9	-128,9	237,7	2140,9	997,0	-658,7
Рентабельность проданных товаров, продукции (работ, услуг) организаций, %	2,0	5,4	5,0	11,4	6,4	5,3

Здесь и далее:

¹⁾ по индексам промышленного производства - агрегированный индекс производства по видам экономической деятельности "Добыча полезных ископаемых", "Обрабатывающие производства", "Производство и распределение электроэнергии, газа и воды". Рассчитывается на основе динамики производства важнейших товаров-представителей (в натуральном или стоимостном выражении). В качестве весов используется структура валовой добавленной стоимости по видам экономической деятельности за базисный (с 01.01.2014 - 2010) год. Данные за 2010-2013 г.г. пересчитаны в связи с переходом в индексных расчетах на новый базисный (2010) год.

по финансовым показателям - по крупным и средним промышленным предприятиям по «хозяйственным» видам деятельности.

**14.4. ИНДЕКСЫ ПРОИЗВОДСТВА
ПО ВИДАМ ЭКОНОМИЧЕСКОЙ ДЕЯТЕЛЬНОСТИ**
(в процентах к предыдущему году)

	2009	2010	2011	2012	2013	2014
Индекс промышленного производства, всего	106,0	116,0	119,7	124,7	89,8	77,7
Добыча полезных ископаемых	105,4	102,6	93,3	111,0	108,0	100,1
Обрабатывающие производства	110,4	130,4	138,7	135,9	83,5	77,4
в том числе:						
производство пищевых продуктов, включая напитки	97,0	123,8	96,9	113,5	97,3	100,9
текстильное и швейное производство	59,4	95,8	138,5	140,9	в 2,1 р.	60,9
обработка древесины и производство изделий из дерева	77,7	102,1	49,5	96,7	163,0	140,7
химическое производство	100,9	94,6	107,4	97,5	116,1	106,8
производство резиновых и пластмассовых изделий	79,2	99,8	в 2,0 р.	92,4	76,9	81,3
производство прочих неметаллических минеральных продуктов	102,8	115,4	106,1	95,0	104,2	88,0
производство готовых металлических изделий	в 65,4 р.	98,5	135,9	44,9	76,1	94,0
производство электрооборудования и электронного оборудования	39,8	127,9	в 7,1 р.	в 2,6 р.	15,0	78,8
прочие производства	114,9	65,2	89,4	71,1	126,8	101,4
Производство и распределение электроэнергии, газа и воды	97,8	102,5	98,0	104,6	102,7	73,3

**ДЕЛОВАЯ АКТИВНОСТЬ БАЗОВЫХ ОРГАНИЗАЦИЙ
ПО ВИДАМ ЭКОНОМИЧЕСКОЙ ДЕЯТЕЛЬНОСТИ
«ДОБЫЧА ПОЛЕЗНЫХ ИСКОПАЕМЫХ», «ОБРАБАТЫВАЮЩИЕ
ПРОИЗВОДСТВА» И «ПРОИЗВОДСТВО И РАСПРЕДЕЛЕНИЕ
ЭЛЕКТРОЭНЕРГИИ, ГАЗА И ВОДЫ»**

14.5. ОЦЕНКА ЭКОНОМИЧЕСКОЙ СИТУАЦИИ ОРГАНИЗАЦИЙ
(доля в процентах от общего числа базовых организаций)

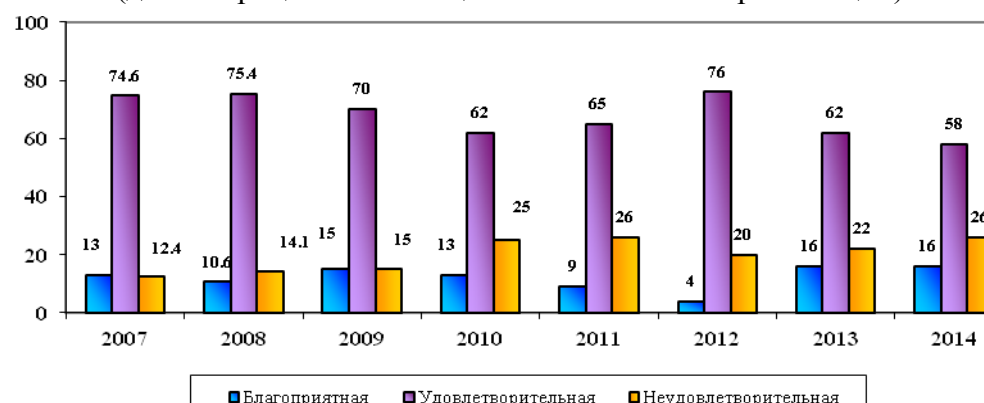

14.6. ОСНОВНЫЕ ПОКАЗАТЕЛИ РАБОТЫ ОРГАНИЗАЦИЙ ДОБЫВАЮЩИХ ПРОИЗВОДСТВ

	2009	2010 ¹⁾	2011	2012	2013	2014
Число действующих организаций (на конец года)	36	27	24	31	43	...
Объем отгруженных товаров собственного производства, выполненных работ и услуг собственными силами, млн. рублей	1095,2	1523,7	1615,2	1754,3	1941,7	1905,8
Индекс производства, в % к предыдущему году	105,4	102,6	93,3	111,0	108,0	100,1
Среднесписочная численность работников (без внешних совместителей и работников несписочного состава) по «чистому» виду деятельности, человек	1273	1153	1171	1161	1154	1227
Сальдированный финансовый результат (прибыль минус убыток) организаций, млн. рублей	130,2	244,6	142,5	190,1	117,2	к
Рентабельность проданных товаров, продукции (работ, услуг) организаций, %	15,8	24,6	14,2	16,9	9,0	25,2
Производство:						
Материалы строительные нерудные, тыс. куб.м	566,9	386,6	315,7	464,2	592,3	511,1
в том числе щебень и гравий, тыс. куб.м	239,7	335,8 ²⁾	282,6	396,2	533,5	457,5

14.7. ОСНОВНЫЕ ПОКАЗАТЕЛИ РАБОТЫ ОРГАНИЗАЦИЙ ОБРАБАТЫВАЮЩИХ ПРОИЗВОДСТВ

	2009	2010	2011	2012	2013	2014
Число действующих организаций (на конец года), единиц	357	352	333	334	394	...
Объем отгруженных товаров собственного производства, выполненных работ и услуг собственными силами, млн. рублей	11387,6	17284,3	23424,4	34094,2	37600,2	27854,8
Индекс производства, в % к предыдущему году	110,4	130,4	138,7	135,9	83,5	77,4
Среднесписочная численность работников (без внешних совместителей и работников несписочного состава) по «чистому» виду деятельности, человек	11450	11512	11387	10425	10257	10092
Сальдированный финансовый результат (прибыль минус убыток) организаций, млн. рублей	12,2	-512,5	131,5	1861,9	840,3	-992,8
Рентабельность проданных товаров, продукции (работ, услуг) организаций, %	12,5	6,9	5,7	12,6	6,9	5,9

¹⁾ Данные о производстве продукции в натуральном выражении за 2010 год пересчитаны с учётом итогов сплошного обследования предприятий малого и среднего бизнеса.

²⁾ С 2010 года, в связи с введением в действие Общероссийского классификатора продукции по видам экономической деятельности (ОКПД), данная позиция включает гранулы каменные, крошка и порошок; галька, гравий, щебень или камень дробленый.

**14.8. ОСНОВНЫЕ ПОКАЗАТЕЛИ РАБОТЫ ОРГАНИЗАЦИЙ
ПО ВИДУ ЭКОНОМИЧЕСКОЙ ДЕЯТЕЛЬНОСТИ
«ПРОИЗВОДСТВО ПИЩЕВЫХ ПРОДУКТОВ, ВКЛЮЧАЯ НАПИТКИ»**

	2009	2010	2011	2012	2013	2014
Число действующих организаций (на конец года), единиц	96	100	99	102	114	...
Объем отгруженных товаров собственного производства, выполненных работ и услуг собственными силами, млн. рублей	4733,0	5803,2	5786,6	6735,6	7017,2	7435,3
Индекс производства, в % к предыдущему году	97,0	123,8	96,9	113,5	97,3	100,9
Среднесписочная численность работников (без внешних совместителей и работников несписочного состава) по «чистому» виду деятельности, чел.	4494	4558	4424	3985	3724	3625
Сальдированный финансовый результат (прибыль минус убыток) организаций, млн. рублей	76,0	-142,3	-237,1	-140,2	-225,3	-92,4
Рентабельность проданных товаров, продукции (работ, услуг) организаций, %	3,8	12,1	5,8	11,6	8,0	11,9
Производство:						
Издалия колбасные, тыс. т	2,1	2,4	1,8	к	1,5	к
Цельномолочная продукция, тыс. т	42,9	36,3	32,4	32,7	30,6	к
Масло сливочное, т	3017,7	2316,2	1940,2	1570,3	1840,6	к
Сыры и творог, т	310,8	224,2	164,0	549,4	576,9	584,2
Хлеб и хлебобулочные изделия, тыс. т	3,2	3,5	3,6	4,2	4,4	4,6
Кондитерские изделия, т	519,9	520,2	688,7	749,8	831,4	683,5
Водка, тыс. дкл.	129,6	67,8	22,6	-	-	-
Воды минеральные, млн. полулитров	739,2	947,6	918,8	1092,7	1103,3	1142,9

**14.9. ОСНОВНЫЕ ПОКАЗАТЕЛИ РАБОТЫ ОРГАНИЗАЦИЙ
ПО ВИДУ ЭКОНОМИЧЕСКОЙ ДЕЯТЕЛЬНОСТИ
«ПРОИЗВОДСТВО РЕЗИНОВЫХ И ПЛАСТМАССОВЫХ ИЗДЕЛИЙ»**

	2009	2010	2011	2012	2013	2014
Число действующих организаций (на конец года), единиц	26	28	27	33	38	...
Объем отгруженных товаров собственного производства, выполненных работ и услуг собственными силами, млн. рублей	931,8	2014,9	2272,2	2179,9	2165,0	2733,5
Индекс производства, в % к предыдущему году	79,2	99,8	в 2,0 р.	92,4	76,9	81,3
Среднесписочная численность работников (без внешних совместителей и работников несписочного состава) по «чистому» виду деятельности, человек	1061	926	910	877	837	828
Сальдированный финансовый результат (прибыль минус убыток) организаций, млн. рублей	0,7	-1,3	39,8	40,3	37,5	к

	2009	2010	2011	2012	2013	2014
Рентабельность проданных товаров, продукции (работ, услуг) организаций, %	2,6	3,1	5,0	4,5	8,1	6,4
Производство:						
Издалия из пластмасс, тыс.т	2,8	7,8	-	-	-	-
Окна и их коробки, подоконники полимерные, тыс.кв.м.	51,6	50,6	41,9	42,7	47,6	30,5
Двери и их коробки полимерные, тыс.кв. м.	4,4	5,3	5,2	5,0	4,0	3,3

14.10. ОСНОВНЫЕ ПОКАЗАТЕЛИ РАБОТЫ ОРГАНИЗАЦИЙ ПО ВИДУ ЭКОНОМИЧЕСКОЙ ДЕЯТЕЛЬНОСТИ «ПРОИЗВОДСТВО ПРОЧИХ НЕМЕТАЛЛИЧЕСКИХ МИНЕРАЛЬНЫХ ПРОДУКТОВ»

	2009	2010	2011	2012	2013	2014
Число действующих организаций (на конец года), единиц	41	51	40	35	44	...
Объем отгруженных товаров собственного производства, выполненных работ и услуг собственными силами, млн. рублей	3545,6	4334,0	5210,0	к	к	7348,3
Индекс производства, в % к предыдущему году	102,8	115,4	106,1	95,0	104,2	88,0
Среднесписочная численность работников (без внешних совместителей и работников несписочного состава) по «чистому» виду деятельности, человек	1755	1815	1708	1636	1689	1615
Сальдированный финансовый результат (прибыль минус убыток) организаций, млн. рублей	248,9	209,9	311,8	1715,0	812,1	-299,2
Рентабельность проданных товаров, продукции (работ, услуг) организаций, %	14,6	7,6	9,2	30,5	14,0	15,5
Производство:						
Смеси асфальтобетонные дорожные, тыс. т	28,3	33,4	50,3	77,0	67,6	60,4

14.11. ПРОИЗВОДСТВО ПРОДУКЦИИ ДРУГИХ ОБРАБАТЫВАЮЩИХ ВИДОВ ДЕЯТЕЛЬНОСТИ

	2009	2010	2011	2012	2013	2014
Трикотажные изделия, включая трикотажные головные уборы, всего, тыс. шт.	489,2	947,5	1132,9	1282,3	1531,4	1559,5
Изделия трикотажные чулочно-носочные, тыс. пар	499,4	684,3	783,9	1276,9	810,6	1281,1
Платья, халаты, тыс. шт.	0,2	1,6	0,9	0,7	к	к
Пиломатериалы, тыс. куб. м	9,0	11,8	8,0	8,6	8,2	14,8
Столлы, тыс. шт.	9,6	3,8	3,4	2,0	2,8	2,0
Стулья, тыс.шт.	7,8	3,5	7,3	2,5	к	8,8
Шкафы, тыс. шт.	18,0	11,5	8,6	5,3	6,4	6,0

ПРОИЗВОДСТВО И РАСПРЕДЕЛЕНИЕ ЭЛЕКТРОЭНЕРГИИ, ГАЗА И ВОДЫ

14.12. ОСНОВНЫЕ ПОКАЗАТЕЛИ РАБОТЫ ОРГАНИЗАЦИЙ ПО ПРОИЗВОДСТВУ И РАСПРЕДЕЛЕНИЮ ЭЛЕКТРОЭНЕРГИИ, ГАЗА И ВОДЫ

	2009	2010	2011	2012	2013	2014
Число действующих организаций (на конец года), единиц	104	114	103	105	115	...
Объем отгруженных товаров собственного производства, выполненных работ и услуг собственными силами, млн. рублей	4461,8	5235,0	5231,9	5603,3	6080,1	5265,1
Индекс производства, в % к предыдущему году	97,8	102,5	98,0	104,6	102,7	73,3
Среднесписочная численность работников (без внешних совместителей и работников несписочного состава) по «чистым» видам деятельности, человек	4844	4899	4773	4790	4771	4772
Сальдированный финансовый результат (прибыль минус убыток) организаций, млн. рублей	134,5	139,0	-36,3	88,9	39,5	22,0
Рентабельность проданных товаров, продукции (работ, услуг) организаций, %	-8,7	-2,9	0,4	3,8	3,0	-0,8
Производство:						
Электроэнергия, млн. кВт. час.	1185,4	1314,7	1180,9	1282,9	1328,9	к
Теплоэнергия, тыс. Гкал	1845,7	1765,3	1958,7	1911,0	1810,3	1771,4

15 СЕЛЬСКОЕ ХОЗЯЙСТВО

В разделе содержится информация о структурных изменениях в сельскохозяйственном производстве, развитии индивидуального сектора на селе, состоянии материально-технической базы сельского хозяйства, растениеводства и животноводства, производственных ресурсах и их использовании и др. Данные приводятся в целом по сельскому хозяйству и по категориям сельскохозяйственных производителей.

По категории «**сельскохозяйственные организации**» показаны данные по производственным кооперативам, закрытым и открытым акционерным обществам, государственным предприятиям, обществам с ограниченной ответственностью, подсобным хозяйствам промышленных, транспортных, научно-исследовательских учреждений и других организаций.

К **хозяйствам населения** относятся личные подсобные хозяйства, хозяйства граждан, имеющих земельные участки для ведения коллективного и индивидуального огородничества, животноводства и др.

Личные подсобные хозяйства – форма непредпринимательской деятельности по производству и переработке сельскохозяйственной продукции, осуществляемой личным трудом гражданина и членов его семьи в целях удовлетворения личных потребностей на земельном участке, предоставленном или приобретенном для ведения личного подсобного хозяйства.

Крестьянское (фермерское) хозяйство представляет собой объединение граждан, связанных родством и (или) свойством, имеющих в общей собственности имущество и совместно осуществляющих предпринимательскую, производственную и иную хозяйственную деятельность, основанную на их личном участии.

Индивидуальный предприниматель по сельскохозяйственной деятельности – гражданин (физическое лицо), занимающийся предпринимательской деятельностью без образования юридического лица, с момента его государственной регистрации в соответствии с Гражданским кодексом Российской Федерации и заявивший в Свидетельстве о государственной регистрации виды деятельности, отнесенные согласно ОКВЭД к сельскому хозяйству.

Продукция сельского хозяйства представляет собой сумму данных об объеме продукции растениеводства и животноводства всех сельхозпроизводителей в стоимостной оценке по фактически действовавшим ценам.

Продукция растениеводства включает стоимость сырых продуктов, полученных от урожая отчетного года – зерна, продукции технических культур, картофеля, овощей, плодов и ягод, кормовых культур, многолетних насаждений, изменение стоимости незавершенного производства в растениеводстве от начала к концу года и др.

Продукция животноводства включает стоимость сырых продуктов, полученных в результате выращивания и хозяйственного использования сельскохозяйственных животных и птицы, изменение стоимости выращивания молодняка и скота на откорме за год, стоимости продукции пчеловодства.

Для исчисления индекса производства продукции сельского хозяйства используется показатель ее объема в сопоставимых ценах.

Сельскохозяйственные угодья – земельные угодья, систематически используемые для получения сельскохозяйственной продукции.

Пашня - сельскохозяйственное угодье, систематически обрабатываемое и используемое под посевы сельскохозяйственных культур, а также чистые пары.

Посевные площади – часть пашни, занятая под посевы сельскохозяйственных культур.

Валовые сборы сельскохозяйственных культур включают в себя объем собранной продукции с посевов в сельскохозяйственных организациях, крестьянских (фермерских) хозяйствах, у индивидуальных предпринимателей и хозяйствах населения.

Поголовье скота включает поголовье всех возрастных групп соответствующего вида скота.

Производство скота и птицы на убой – показатель, характеризующий результат использования скота и птицы для забоя на мясо.

Производство молока характеризуется фактически надоенным коровьим, козьим и кобыльим молоком, независимо от того, было ли оно реализовано или потреблено в хозяйстве на выпойку молодняка.

Производство шерсти включает весь объем фактически настриженной овечьей, козьей шерсти и козий пух.

Производство яиц включает сбор за год от всех видов домашней птицы, в том числе яйца, пошедшие на воспроизводство птицы.

При расчете среднего годового надоя молока на одну корову в сельскохозяйственных организациях производство молока, полученного от коров молочного стада, делится на их среднее поголовье.

Информация о **продовольственных ресурсах и их использовании** формируется на базе данных форм федерального государственного статистического наблюдения организации промышленности, сельского хозяйства, торговли, данных обследования домашних хозяйств, таможенной статистики и других источников, характеризующих образование продовольственных ресурсов и направления их использования за календарный год.

ОСНОВНЫЕ ПОКАЗАТЕЛИ СЕЛЬСКОГО ХОЗЯЙСТВА
15.1. ПРОДУКЦИЯ СЕЛЬСКОГО ХОЗЯЙСТВА
ПО КАТЕГОРИЯМ ХОЗЯЙСТВ

(в фактически действовавших ценах, миллионов рублей)

	2000	2011	2012	2013	2014 ¹⁾
	Хозяйства всех категорий				
Продукция сельского хозяйства	3017,1	19196,9	19721,4	22430,3	22451,0
в том числе:					
растениеводство	1629,7	8068,8	7733,2	8720,0	8941,7
животноводство	1387,4	11128,1	11988,2	13710,3	13509,3
	Сельскохозяйственные организации				
Продукция сельского хозяйства	915,0	5339,2	5838,0	6033,7	6115,2
в том числе:					
растениеводство	815,0	3426,6	4058,5	3744,7	3771,8
животноводство	100,0	1912,6	1779,5	2289,0	2343,4
	Хозяйства населения				
Продукция сельского хозяйства	2042,3	10615,6	10031,8	11513,8	11593,4
в том числе:					
растениеводство	788,9	3414,0	2254,9	2695,0	3292,3
животноводство	1253,5	7201,6	7776,9	8818,9	8301,0
	Крестьянские (фермерские) хозяйства²⁾				
Продукция сельского хозяйства	59,7	3242,1	3851,6	4882,8	4742,4
в том числе:					
растениеводство	25,8	1228,2	1419,8	2280,4	1877,6
животноводство	33,9	2013,9	2431,8	2602,4	2864,9

15.2. СТРУКТУРА ПРОДУКЦИИ СЕЛЬСКОГО ХОЗЯЙСТВА
ПО КАТЕГОРИЯМ ХОЗЯЙСТВ

(в фактически действовавших ценах, в процентах к итогу)

	2000	2011	2012	2013	2014 ¹⁾
Хозяйства всех категорий	100	100	100	100	100
в том числе:					
сельскохозяйственные организации	30,3	27,8	29,6	26,9	27,2
хозяйства населения	67,7	55,3	50,9	51,3	51,6
крестьянские (фермерские) хозяйства ²⁾	2,0	16,9	19,5	21,8	21,2

15.3. ИНДЕКСЫ ПРОИЗВОДСТВА ПРОДУКЦИИ
СЕЛЬСКОГО ХОЗЯЙСТВА ПО КАТЕГОРИЯМ ХОЗЯЙСТВ

(в сопоставимых ценах; в процентах к предыдущему году)

Годы	Хозяйства всех категорий	из них		
		сельскохозяйственные организации	хозяйства населения	крестьянские (фермерские) хозяйства ²⁾
2000	109,8	130,8	101,8	в 2,2 р.
2011	111,8	130,6	101,0	123,4

¹⁾ Предварительные данные.

²⁾ Включая индивидуальных предпринимателей.

2012	100,2	95,6	96,6	119,7
2013	107,3	100,4	105,9	121,3
2014 ¹⁾	95,4	93,6	96,9	93,9

**15.4. СТРУКТУРА ПРОИЗВОДСТВА ОСНОВНЫХ ВИДОВ
СЕЛЬСКОХОЗЯЙСТВЕННОЙ ПРОДУКЦИИ
ПО КАТЕГОРИЯМ ХОЗЯЙСТВ**

(в процентах от общего объема производства хозяйств всех категорий)

	<i>Сельскохозяйственные организации</i>			<i>Хозяйства населения</i>			<i>Крестьянские (фермерские) хозяйства¹⁾</i>		
	<i>2012</i>	<i>2013</i>	<i>2014</i>	<i>2012</i>	<i>2013</i>	<i>2014</i>	<i>2012</i>	<i>2013</i>	<i>2014</i>
Зерно (в весе после доработки)	60,7	44,4	45,7	1,5	1,4	1,4	37,8	54,2	52,9
Сахарная свекла (фабричная)	62,1	69,5	63,1	-	-	-	37,9	30,5	36,9
Подсолнечник на зерно	55,0	40,1	33,9	2,5	1,9	2,1	42,5	58,0	64,1
Картофель	15,4	14,7	11,2	65,5	66,1	73,0	19,1	19,2	15,8
Овощи (открытого грунта)	к	к	к	86,4	83,6	84,2	к	к	к
Скот и птица (в убойном весе)	36,0	42,6	37,8	48,7	42,6	43,9	15,3	14,8	18,3
Молоко	7,7	6,6	5,7	73,0	71,9	71,4	19,3	21,5	22,9
Яйца	19,9	19,8	20,8	79,2	79,6	78,7	0,9	0,6	0,5
Шерсть (в физическом весе)	19,5	17,6	18,4	14,1	12,2	11,9	66,4	70,2	69,7

**15.5. ОСНОВНЫЕ ПОКАЗАТЕЛИ ПРОИЗВОДСТВЕННОЙ
ДЕЯТЕЛЬНОСТИ СЕЛЬСКОХОЗЯЙСТВЕННЫХ ОРГАНИЗАЦИЙ**

	<i>2000</i>	<i>2011</i>	<i>2012</i>	<i>2013</i>	<i>2014</i>
Посевная площадь, тыс. га	114,3	77,1	68,9	62,3	56,5
в том числе:					
зерновые культуры	63,6	42,0	41,8	36,5	37,4
технические культуры	13,0	21,0	15,2	13,8	10,1
картофеля и овощебахчевых культур	1,3	4,5	3,3	2,7	1,9
кормовые культуры	36,4	9,6	8,6	9,3	7,1
Поголовье скота (на конец года), тыс. голов:					
крупного рогатого скота	16,4	37,0	34,8	28,5	23,9
из него коров	7,1	24,9	19,8	16,8	13,2
свиней	5,2	13,5	9,8	1,4	1,9
овец и коз	59,7	265,6	279,8	270,3	274,8
Производство продуктов сельского хозяйства, тыс. т:					
зерна (в весе после доработки)	120,8	113,7	117,6	153,7	136,8
сахарной свеклы (фабричной)	76,9	190,6	239,4	243,8	173,0
подсолнечника на зерно	4,9	8,1	8,8	11,3	6,3
картофеля	5,9	49,8	34,1	33,5	22,2
скота и птицы на убой (в убойном весе)	1,2	11,6	11,6	9,9	9,9
молока	10,0	22,5	18,4	15,9	13,6
яиц, млн. шт.	2,9	18,9	19,5	18,5	18,2
шерсти (в физическом весе), т	95,0	255,0	310,0	279,0	301,0

¹⁾ Включая индивидуальных предпринимателей.

**15.6. ПРОИЗВОДСТВО ОСНОВНЫХ ВИДОВ
СЕЛЬСКОХОЗЯЙСТВЕННОЙ ПРОДУКЦИИ
В ХОЗЯЙСТВАХ НАСЕЛЕНИЯ**

(тыс. тонн)

	2000	2011	2012	2013	2014	
					тыс. тонн	в % от общего объема про- изводства
Картофель	135,3	153,9	145,6	150,4	144,3	73,0
Овощи (открытого грунта)	20,6	29,4	27,7	28,2	26,6	84,2
Скот и птица на убой (в убойном весе)	15,0	16,2	15,7	12,4	11,5	43,9
Молоко	133,0	173,7	173,9	174,0	169,2	71,4
Яйца, млн. шт.	69,1	83,2	77,5	74,4	68,7	78,7
Шерсть (в физическом весе), т	633	309	224	194	194	11,9

**15.7. ПРОИЗВОДСТВО ОСНОВНЫХ ВИДОВ
СЕЛЬСКОХОЗЯЙСТВЕННОЙ ПРОДУКЦИИ
КРЕСТЬЯНСКИМИ (фермерскими) ХОЗЯЙСТВАМИ¹⁾**

(тонн)

	2000	2011	2012	2013	2014	
					тонн	в % от общего объема про- изводства
Зерно (в весе после доработки)	4554	78896	73308	187650	158054	52,9
Сахарная свекла (фабрич- ная)	3365	147753	146366	106992	101082	36,9
Подсолнечник на зерно	328	8155	6757	16307	11955	64,1
Картофель	1108	22806	42420	43790	31300	15,8
Скот и птица на убой (в убойном весе)	464	3234	4939	4329	4805	18,3
Молоко	5192	34613	46093	52099	54286	22,9
Яйца, тыс. шт.	425	1201	811	575	416	0,5
Шерсть (в физическом весе)	72	934	1055	1116	1140	69,7

¹⁾ Включая индивидуальных предпринимателей.

**МАТЕРИАЛЬНО-ТЕХНИЧЕСКАЯ БАЗА
СЕЛЬСКОГО ХОЗЯЙСТВА**

**15.8. ПАРК ОСНОВНЫХ ВИДОВ ТЕХНИКИ В СЕЛЬСКОХОЗЯЙСТВЕННЫХ
ОРГАНИЗАЦИЯХ (кроме микропредприятий)**

(на конец года, штук)

	2000	2011	2012	2013	2014
Тракторы, всего	2160	404	411	366	348
Плуги	637	98	77	70	66
Культиваторы	675	127	122	112	103
Сеялки	553	84	86	83	67
Комбайны:					
зерноуборочные	315	38	32	26	22
кукурузоуборочные	48	9	7	3	к
кормоуборочные	190	12	13	10	12
Свеклоуборочные машины (без ботвоуборочных)	81	14	14	14	15
Косилки	253	46	48	40	45
Пресс-подборщики	119	22	27	21	20
Жатки валковые	94	11	8	6	10
Дождевальные и поливные машины и установки	10	к	к	к	к
Разбрасыватели твердых минеральных удобрений	96	24	20	19	17
Машины для внесения в почву орга- нических удобрений:					
твердых	19	5	6	5	к
жидких	25	5	5	6	4
Опрыскиватели и опыливатели трак- торные	161	77	69	75	63
Доильные установки и агрегаты	199	10	9	к	8

**15.9. ОБЕСПЕЧЕННОСТЬ СЕЛЬСКОХОЗЯЙСТВЕННЫХ ОРГАНИЗАЦИЙ
ТРАКТОРАМИ И КОМБАЙНАМИ (кроме микропредприятий)**

(на конец года)

	2000	2011	2012	2013	2014
Приходится тракторов на 1000 га пашни, шт.	15	5	5	4	3
Нагрузка пашни на один трактор, га	69	190	205	229	304
Приходится на 1000 га посевов (посадки) соот- ветствующих культур, шт.:					
комбайнов					
зерноуборочных	5	2	2	2	1
кукурузоуборочных	9	2	1	0,0	0,0
свеклоуборочных машин (без ботвоуборочных)	16	3	4	3	4
Приходится посевов (посадки) соответствующих культур, га:					
на один комбайн					
зерноуборочный	184	531	434	600	703
кукурузоуборочный	115	465	1036	2421	4565
на одну свеклоуборочную машину (без ботвоуборочных)	64	390	281	329	267

**15.10. ВНЕСЕНИЕ МИНЕРАЛЬНЫХ УДОБРЕНИЙ ПОД ПОСЕВЫ
В СЕЛЬСКОХОЗЯЙСТВЕННЫХ ОРГАНИЗАЦИЯХ**

	2000	2011	2012	2013	2014
Внесено минеральных удобрений (в пересчете на 100% питательных веществ) всего, тыс. т:	1,3	3,6	3,7	5,2	9,1
на один гектар, кг:					
всей посевной площади	11	88	97	136	266
зерновых культур (без кукурузы)	16	103	80	105	173
сахарной свеклы (фабричной)	16	148	353	393	654
подсолнечника	1	24	15	84	223
овощей	18	-	-	-	-
картофеля	158	190	102	183	к
кормовых культур	2	68	16	52	8
Удельный вес удобренной минеральными удобрениями площади во всей посевной площади, %	22	70	52	61	69

РАСТЕНИЕВОДСТВО

**15.11. ПОСЕВНЫЕ ПЛОЩАДИ
СЕЛЬСКОХОЗЯЙСТВЕННЫХ КУЛЬТУР**

(в хозяйствах всех категорий; гектаров)

	2000	2011	2012	2013	2014
Вся посевная площадь	147854	145258	133190	139083	141849
Зерновые культуры	70087	74772	74374	79545	83319
в том числе:					
озимые зерновые культуры	32107	40140	23451	24256	26783
из них:					
пшеница	28306	37720	21543	22720	23695
ячмень	3711	2420	1887	1536	3088
яровые зерновые культуры	38980	34632	50923	55289	56536
из них:					
пшеница	2327	811	1551	917	984
кукуруза на зерно	7995	18351	29049	37731	40471
ячмень	16544	9988	16013	13281	13151
овес	5930	698	2300	2072	1325
гречиха	3801	3628	1602	863	510
зернобобовые	891	1061	264	425	95
Сахарная свекла (фабричная)	5515	13523	9837	7944	6936
Подсолнечник	15617	15014	15845	18582	16869
Картофель	15368	18354	16810	14887	15151
Овощи	2028	2785	2304	2285	2152
Кормовые культуры	37363	13573	11691	15034	16674
в том числе:					
многолетние травы	18075	4355	4375	6422	7370
однолетние травы	5215	4336	4104	4586	5649
кукуруза на силос, зеленый корм и сенаж	12192	4155	3073	3807	3466
кормовые корнеплоды (включая сахарную свеклу на корм скоту)	88	399	39	39	39

	2000	2011	2012	2013	2014
Площадь плодово-ягодных насаждений	3060	1336	1262	1276	1274

15.12. ПОСЕВНЫЕ ПЛОЩАДИ СЕЛЬСКОХОЗЯЙСТВЕННЫХ КУЛЬТУР ПО КАТЕГОРИЯМ ХОЗЯЙСТВ В 2014 ГОДУ (гектаров)

	Вся посевная площадь	в том числе			
		зерновые культуры	технические культуры	картофель и овощебахчевые культуры	кормовые культуры
Хозяйства всех категорий в том числе:	141849	83319	24553	17303	16674
сельскохозяйственные организации	56544	37425	10107	1937	7075
хозяйства населения крестьянские (фермер- ские) хозяйства ¹⁾	13906	1098	323	12306	179
	71399	44796	14123	3060	9420

15.13. ВАЛОВОЙ СБОР И УРОЖАЙНОСТЬ ОСНОВНЫХ СЕЛЬСКОХОЗЯЙСТВЕННЫХ КУЛЬТУР (в хозяйствах всех категорий)

	2000	2011	2012	2013	2014
	Валовой сбор, т				
Зерно (в весе после доработки)	132979	197664	193838	346321	299037
Сахарная свекла (фабричная)	80781	338338	385772	350791	274099
Масличные культуры:	11188	25485	18533	29095	19391
подсолнечник	10402	16592	15904	28111	18661
соя	168	2896	2629	845	559
Картофель	142367	226514	222090	227709	197865
Овощи (открытого грунта)	21481	32929	32071	33683	31636
Плоды, ягоды	10890	4043	6365	7150	5967
	Урожайность, ц с 1 га убранный площади				
Зерно (в весе после доработки)	19,9	30,1	30,7	43,9	42,3
Сахарная свекла (фабричная)	157,9	345,1	430,4	496,6	484,9
Подсолнечник	7,5	13,4	13,1	15,4	13,3
Картофель	92,9	134,6	143,0	162,8	136,7
Овощи (открытого грунта)	109,9	154,3	140,6	148,4	148,7

15.14. ВАЛОВОЙ СБОР И УРОЖАЙНОСТЬ ОТДЕЛЬНЫХ ЗЕРНОВЫХ КУЛЬТУР

(в хозяйствах всех категорий; в весе после доработки)

	2000	2011	2012	2013	2014
	Валовой сбор, т				
Пшеница озимая и яровая	64301	124810	48210	90355	83502
Рожь озимая и яровая	98	-	-	-	-
Кукуруза на зерно	13075	41088	106839	209271	181404
Ячмень озимый и яровой	44110	26227	33705	40152	31561
Овес	8741	756	3256	5222	2242
Гречиха	1458	2974	1405	840	139
Зернобобовые	1071	1808	249	481	189

¹⁾ Включая индивидуальных предпринимателей.

	2000	2011	2012	2013	2014
	Урожайность, ц с 1 га убранной площади				
Пшеница:					
озимая	21,8	33,4	22,3	38,7	39,2
яровая	16,6	24,5	22,4	27,0	22,2
Кукуруза на зерно	18,6	32,9	46,0	56,1	52,3
Ячмень:					
озимый	24,7	25,9	22,4	32,5	28,4
яровой	21,6	24,0	22,4	26,6	23,1
Овес	15,4	11,7	17,9	25,9	23,7
Гречиха	4,8	8,3	8,9	9,7	6,6
Зернобобовые	13,4	25,1	16,1	11,9	19,9

ЖИВОТНОВОДСТВО

15.15. ПОГОЛОВЬЕ СКОТА

(в хозяйствах всех категорий; тыс. голов)

Годы	Крупный рогатый скот	в том числе коровы	Свиньи	Овцы и козы
2000	131,6	72,0	15,4	289,1
2010	217,1	115,1	20,9	1006,1
2011	251,2	139,5	17,6	1239,3
2012	256,2	144,3	12,4	1398,9
2013	238,7	130,9	2,5	1375,9
2014	222,1	121,3	4,3	1341,0

15.16. ПОГОЛОВЬЕ СКОТА ПО КАТЕГОРИЯМ ХОЗЯЙСТВ

на 1 января 2015 года

(тыс. голов)

	Крупный рогатый скот	в том числе коровы	Свиньи	Овцы и козы
Хозяйства всех категорий	222,1	121,3	4,3	1341,0
в том числе:				
сельскохозяйственные организации	23,9	13,2	1,9	274,8
хозяйства населения	135,0	71,0	1,9	130,3
крестьянские (фермерские) хозяйства ¹⁾	63,3	37,1	0,6	935,9

15.17. ПРОИЗВОДСТВО ОСНОВНЫХ ПРОДУКТОВ

ЖИВОТНОВОДСТВА

(в хозяйствах всех категорий, тонн)

	2000	2011	2012	2013	2014
Скот и птица на убой (в убойном весе)	16687	31085	32185	29188	26264
Молоко	148233	230748	238452	242007	237038
Яйца, тыс. шт.	72409	103266	97766	93464	87301
Шерсть (в физическом весе)	800	1498	1589	1589	1635

¹⁾ Включая индивидуальных предпринимателей.

**15.18. ПРОИЗВОДСТВО СКОТА И ПТИЦЫ НА УБОЙ
ПО ОТДЕЛЬНЫМ ВИДАМ**

(в хозяйствах всех категорий; тонн)

Годы	Скот и птица на убой (в убойном весе)	из них			
		крупный рогатый скот	свиньи	овцы и козы	птица
2000	16687	7777	1806	4035	3005
2010	29715	12586	2414	5493	9126
2011	31085	12651	1790	6277	10258
2012	32185	11859	1626	6939	11660
2013	29188	11298	1477	5642	10677
2014	26264	12455	705	5019	7949

ПРОДОВОЛЬСТВЕННЫЕ РЕСУРСЫ И ИХ ИСПОЛЬЗОВАНИЕ

**15.19. РЕСУРСЫ И ИСПОЛЬЗОВАНИЕ
МЯСА И МЯСОПРОДУКТОВ**

(тыс. тонн)

	2000	2011	2012	2013	2014 ¹⁾
Ресурсы					
Запасы на начало года	0,7	0,6	0,5	1,5	1,2
Производство ²⁾	16,7	31,1	32,2	29,2	28,7
Импорт	0,1	13,5	13,9	14,4	14,9
Итого ресурсов	17,5	45,2	46,6	45,1	44,8
Использование					
Производственное потребление	0,3	-	-	-	-
Потери	-	-	-	-	-
Экспорт	0,9	13,7	13,8	12,9	14,8
Личное потребление	15,9	31,0	31,3	31,0	29,1
Запасы на конец года	0,4	0,5	1,5	1,2	0,9

**15.20. РЕСУРСЫ И ИСПОЛЬЗОВАНИЕ
МОЛОКА И МОЛОКОПРОДУКТОВ**

(тыс. тонн)

	2000	2011	2012	2013	2014 ¹⁾
Ресурсы					
Запасы на начало года	9,3	2,0	2,0	3,5	4,0
Производство	148,2	230,7	238,5	242,0	233,3
Импорт	5,2	6,0	58,3	57,5	16,5
Итого ресурсов	162,7	238,7	298,8	303,0	253,8
Использование					
Производственное потребление	8,1	8,6	18,1	22,1	15,0
Потери	-	-	-	-	-
Экспорт	7,6	45,7	96,2	110,7	86,3
Личное потребление	137,2	182,4	181,0	166,2	149,8
Запасы на конец года	9,8	2,0	3,5	4,0	2,7

¹⁾ Оперативные данные.

²⁾ Скот и птица на убой (в убойном весе).

16. СТРОИТЕЛЬСТВО

Раздел представляет данные о деятельности строительных организаций, вводе в действие зданий, производственных мощностей и жилищном строительстве.

К **строительным организациям** относятся все общестроительные и специализированные организации, включая ремонтно-строительные организации, тресты (управления) механизации и домостроительные комбинаты, буровые организации, осуществляющие строительство разведочных скважин на нефть и газ, и другие организации, зарегистрированные кодом ОКВЭД 45.

В **стоимость работ, выполненных по виду экономической деятельности "Строительство"** включается стоимость работ по строительству новых объектов, по капитальному и текущему ремонту, реконструкции, модернизации жилых и нежилых зданий и инженерных сооружений.

Стоимостные показатели по строительству приведены в фактически действовавших ценах, индексы физического объема работ, выполненных по виду экономической деятельности "Строительство", рассчитаны в сопоставимых ценах.

К **зданиям** относится строительная система, состоящая из несущих и ограждающих или совмещенных (несущих и ограждающих) конструкций, образующих надземный замкнутый объем, предназначенный для проживания или пребывания людей в зависимости от функционального назначения и для выполнения различного вида производственных процессов.

Общий строительный объем зданий определяется как сумма строительного объема выше отметки плюс (минус) 0,00 (надземная часть) и ниже этой отметки (подземная часть). Строительный объем надземной и подземной частей здания определяется в пределах ограничивающих поверхностей, проветриваемых подполий под зданиями, проектируемыми для строительства на вечномерзлых грунтах. По жилым зданиям строительный объем отражается в соответствии с документами о вводе объекта в эксплуатацию.

Общая площадь здания определяется как сумма площадей всех этажей здания (включая технические, мансардные, цокольные и подвальные), измеренных в пределах внутренних поверхностей наружных стен, а также площадей балконов и лоджий. Площади помещений определяются по их размерам, измеряемым между отделанными поверхностями стен и перегородок в уровне пола.

Данные о вводе в действие **производственных мощностей** включают ввод за счет нового строительства, расширения и реконструкции. Прирост производственных мощностей за счет технического перевооружения и проведения других организационно-технических мероприятий в эти данные не включен.

В данные об **общем числе построенных квартир** включены квартиры в жилых домах квартирного и гостиничного типов и общежитиях, квартиры в нежилых зданиях, а также в индивидуальных жилых домах.

Общая площадь жилых домов определяется как сумма площадей жилых и подсобных помещений квартир, а также площадей лоджий, балконов, веранд, террас и холодных кладовых, рассчитываемых с соответствующими понижающими коэффициентами в домах квартирного и гостиничного типов, индивидуальных домах, общежитиях постоянного типа и других строениях, предназначенных для проживания

людей (домах для престарелых и инвалидов, спальнях корпусах детских домов и школ-интернатов и др.). К подсобным помещениям относятся кухни, передние, внутриквартирные коридоры, ванны или душевые, туалеты, кладовые или хозяйственные встроенные шкафы. В домах-интернатах для престарелых и инвалидов, ветеранов, специальных домах для одиноких престарелых, детских домах, школах-интернатах к подсобным помещениям также относятся помещения культурно-бытового назначения и медицинского обслуживания.

В общую площадь жилых домов не входит площадь vestibule, тамбуров, лестничных площадок, общих коридоров, а также площадь в жилых домах, предназначенная для встроенно-пристроенных нежилых помещений.

СТРОИТЕЛЬНАЯ ДЕЯТЕЛЬНОСТЬ

16.1. ОБЪЕМ РАБОТ, ВЫПОЛНЕННЫХ ПО ВИДУ ЭКОНОМИЧЕСКОЙ ДЕЯТЕЛЬНОСТИ «СТРОИТЕЛЬСТВО»

<i>Годы</i>	<i>Всего, в фактически действовавших ценах, млн. рублей</i>	<i>В % к предыдущему году (в сопоставимых ценах)</i>
2000	282,4	86,6
2006	4336,7	137,1
2007	4967,3	104,1
2008	5910,4	101,9
2009	5495,2	91,0
2010	4640,3	75,6
2011	8009,5	159,2
2012	10836,6	129,0
2013	13453,2	121,4
2014 ¹⁾	13603,6	100,8

16.2. ОБЪЕМ РАБОТ, ВЫПОЛНЕННЫХ ПО ВИДУ ЭКОНОМИЧЕСКОЙ ДЕЯТЕЛЬНОСТИ «СТРОИТЕЛЬСТВО» ОРГАНИЗАЦИЯМИ РАЗЛИЧНЫХ ФОРМ СОБСТВЕННОСТИ (в фактически действовавших ценах, млн. рублей)

	<i>2000</i>	<i>2009</i>	<i>2010</i>	<i>2011</i>	<i>2012</i>	<i>2013</i>	<i>2014</i>
Объем выполненных работ, всего	282,4	5495,2	4640,3	8009,5	10836,6	13453,2	13603,6
в том числе по формам собственности							
государственная	64,3	125,6	122,0	57,7	к	162,9	162,4
муниципальная	1,3	12,8	23,2	к	к	к	к
общественных и религиозных организаций (объединений)	4,4	-	к	-	-	-	-
частная	197,6	5303,6	4440,5	7931,2	10651,5	13265,0	13408,9
смешанная российская	14,8	к	к	к	к	к	к

16.3. ВВОД В ДЕЙСТВИЕ ЗДАНИЙ

	<i>Число зданий</i>	<i>Общий строительный объем зданий, тыс. куб. м</i>	<i>Общая площадь зданий²⁾, тыс. кв. м.</i>

¹⁾ Предварительные данные.

²⁾ Сумма площадей всех этажей здания (включая технические, мансардные, цокольные и подвальные), а также площадей балконов и лоджий.

	2013	2014	2013	2014	2013	2014
Введено в действие зданий, всего	504	721	858,3	1077,2	199,4	244,1
в том числе : жилого назначения	459	655	536,3	776,0	146,1	186,2
	<i>Число зданий</i>		<i>Общий строительный объем зданий, тыс. куб. м</i>		<i>Общая площадь зданий тыс. кв. м.</i>	
	2013	2014	2013	2014	2013	2014
нежилого назначения	45	66	322,0	301,2	53,3	57,9
из них:						
промышленные	2	2	4,5	63,4	0,4	6,3
коммерческие	36	48	209,6	140,5	34,5	30,6
административные	6	7	59,8	15,5	13,5	3,7
учебные	-	2	-	41,3	-	8,4
другие	1	7	48,1	40,5	4,8	8,9

16.4. ВВОД В ДЕЙСТВИЕ ОТДЕЛЬНЫХ МОЩНОСТЕЙ И ОБЪЕКТОВ ЗА СЧЕТ НОВОГО СТРОИТЕЛЬСТВА, РАСШИРЕНИЯ И РЕКОНСТРУКЦИИ

	2000	2009	2010	2011	2012	2013	2014
Помещение для крупного рогатого скота, тыс. мест	-	-	0,1	-	-	-	0,1
Помещения для овец, тыс.мест	-	-	-	-	-	-	2,4
Помещения для птицы, тыс. птицемест	-	-	-	-	9,0	-	-
Орошение земель, тыс. га	0,35	-	0,3	-	-	-	-
Осушение земель, тыс. га из осушенных земель, осушение земель для фермерских хозяйств, тыс. га	0,30	0,3	0,4	-	-	-	-
Комплексная реконструкция орошаемых земель, тыс.га	-	0,3	0,4	-	-	-	-
Мощности по производству:				0,4	-	-	-
лакокрасочных изделий, тыс. т	0,13	-	-	-	-	-	-
колбасных изделий, т в смену	1,0	-	-	-	-	-	-
цельномолочной продукции, т в смену	3,0	-	-	-	-	-	-
Мельницы-крупорушки, т. переработки в сутки	-	-	-	80	-	-	-
Оборудование технологическое для предприятий строительной индустрии и строительных материалов, млн. рублей	-	-	-	-	-	-	1,0
Электроэнергетика: гидроэлектростанция,	-	-	600	-	-	-	-

	2000	2009	2010	2011	2012	2013	2014
тыс. кВт							
линии электропередачи для электрификации сельского хозяйства напряжением 0,4 кВ, км	2,70	-	-	-	-	-	-
Ввод в действие:							
водопроводов, км	-	15,7	35,0	-	-	-	-
Объектов водоснабжения, тыс. куб. м воды в сутки	-	2,2	15,6	-	-	-	-
Канализация, тыс.куб.м. сточных вод в сутки	-	-	-	-	-	1,0	-
Газовых сетей, км	79,2	10,9	42,0	40,8	26,0	41,0	63,7
Тепловых сетей, км	-	-	0,1	-	3,4	-	-
Теплоснабжение, Гигакал/час	2,3	1,7	6,4	10,4	46,4	5,2	5,2
Торговых предприятий, тыс. кв. м торговой площади	0,3	13,1	12,8	5,7	4,4	9,1	16,5
Павильонов и рынков, торговых мест	70	118	-	-	-	-	-
Предприятия общественного питания, посадочных мест	90	146	296	202	52	94	140
Гостиницы, мест	36	554	398	-	296	235	132
Туристские базы, мест	-	-	46	-	-	-	-
АЗС, ед.	2	3	3	5	1	1	-
Комплексы дорожного сервиса (автосервис), ед.	1	-	1	2	1	5	-
Авгостанции, ед.	1	-	-	-	-	-	-
Капитальные гаражи боксового типа, штук	-	8	-	-	-	-	-
Станции технического обслуживания легковых автомобилей, ед.	-	8	-	-	1	1	7
Общетоварные склады, тыс.кв.м общей площади	-	2,6	5,3	10,9	13,0	5,9	-
Зерносеменовохранилища, тыс.т.единовременного хранения	-	-	-	-	-	-	0,2
Построено (реконструировано):							
мостов, шт.	1	1	-	-	1	-	2
автомобильных дорог с твердым покрытием, км	7,5	-	8,4	10,1	9,0	-	21,2
Связь:							
городских АТС, тыс. номеров	-	-	14,1	3,5	-	-	-
АТС в сельской местности, тыс. номеров	1,01	1	4,3	4,1	-	-	-
радиорелейные линии связи, км	-	202	139	1194	119	726,7	448,2
антенно-мачтовые сооружения для сотовой связи, шт	-	14	-	-	13	9	40
Башня сотовой связи, шт.	-	12	-	-	-	-	-
волоконнооптические	-	0,7	51,2	-	-	59,9	-

	2000	2009	2010	2011	2012	2013	2014
линии связи (передачи), км							
подвижная радиотелефонная связь, тыс. номеров	-	533	0,3	300	-	-	-
Дошкольные образовательные учреждения, мест	-	-	-	-	-	-	165
Общеобразовательные школы, ученических мест	-	-	190	-	264	-	480
Средне - специальные учебные заведения, кв.м общей площади учебно-лабораторных зданий	-	759,6	-	-	-	-	-
Высшие учебные заведения, кв.м общей площади учебно-лабораторных зданий	-	-	1737,0	1062,0	4162,0	-	5483,2
Амбулаторно-поликлинических учреждений, посещений в смену	-	130	495	120	223	-	-
Больничные учреждения, коек	50	-	25	-	-	-	-
Торгово-офисные центры, кв. метров общей площади	-	-	395,3	1409	4533,0	1054,1	1124
Торгово-развлекательные центры, кв.метров общей площади	-	-	-	-	10232	10150	-
Физкультурно-оздоровительные комплексы, единиц	-	3	1	3	-	-	2
Спортивные залы, кв. м	-	-	-	829,7	-	-	-
Плавательный бассейн, ед. с зеркалом воды, кв.м.	-	-	-	-	-	-	1
Плоскостные спортивные сооружения (футбольные поля, игровые площадки и др.), кв.м.	-	-	-	3980,0	-	-	400
Горнолыжная трасса, м	-	-	-	-	-	4879	-
Культовые сооружения, единиц	-	1	-	1	-	-	-
Баня, мест	-	-	-	-	-	-	15

16.5. ОЦЕНКА ФАКТОРОВ, ОГРАНИЧИВАЮЩИХ ДЕЛОВУЮ АКТИВНОСТЬ СТРОИТЕЛЬНЫХ ОРГАНИЗАЦИЙ
(в процентах от общего числа строительных организаций)

	2009	2010	2011	2012	2013	2014
Высокий уровень налогов	60	64	25	40	51	42
Неплатежеспособность заказчиков	30	41	14	20	12	23
Высокая стоимость материалов, конструкций, изделий	32	44	40	31	19	16
Недостаток заказов на работы	7	4	8	22	19	21
Конкуренция со стороны других строительных фирм	42	19	27	25	15	20

	2009	2010	2011	2012	2013	2014
Недостаток квалифицированных рабочих	13	10	20	11	17	6
Высокий процент коммерческого кредита	14	20	21	3	6	3
Погодные условия	16	21	36	42	4	20
Другое	-	4	1	1	5	28

МАТЕРИАЛЬНО-ТЕХНИЧЕСКАЯ БАЗА СТРОИТЕЛЬСТВА

16.6. ИНВЕСТИЦИИ В ОСНОВНОЙ КАПИТАЛ НА РАЗВИТИЕ ПРОИЗВОДСТВЕННОЙ БАЗЫ ОРГАНИЗАЦИЙ, ОСУЩЕСТВЛЯЮЩИХ ДЕЯТЕЛЬНОСТЬ В СТРОИТЕЛЬСТВЕ¹⁾

Годы	Млн. рублей, в фактически действовавших ценах	В % от общего объема инвестиций в основной капитал
2000	0,8	0,2
2006	23,2	0,4
2007	к	к
2008	41,3	0,6
2009	10,5	0,2
2010	47,1	0,9
2011	530,6	6,0
2012	959,5	6,7
2013	399,5	2,6
2014 ²⁾	к	к

16.7. СТРУКТУРА ОСНОВНЫХ ФОНДОВ ОРГАНИЗАЦИЙ, ОСУЩЕСТВЛЯЮЩИХ ДЕЯТЕЛЬНОСТЬ В СТРОИТЕЛЬСТВЕ³⁾ (на конец года; по полной учетной стоимости; в процентах к итогу)

	2000	2008	2009	2010	2011	2012	2013
Основные фонды, всего	100	100	100	100	100	100	100
в том числе:							
здания и сооружения	63,5	16,4	8,2	8,3	4,7	4,3	8,3
машины и оборудование	23,1	36,4	38,8	39,7	28,7	37,6	56,8
транспортные средства	12,8	45,9	53,0	51,8	62,9	57,0	34,8
прочие виды основных фондов	0,6	1,3	0,1	0,2	3,7	1,1	0,1

16.8. НАЛИЧИЕ И СОСТОЯНИЕ ОСНОВНЫХ СТРОИТЕЛЬНЫХ МАШИН В ОРГАНИЗАЦИЯХ, ОТНОСЯЩИХСЯ К ВИДУ ЭКОНОМИЧЕСКОЙ ДЕЯТЕЛЬНОСТИ «СТРОИТЕЛЬСТВО» И ДРУГИМ ВИДАМ ДЕЯТЕЛЬНОСТИ⁴⁾ на 1 января 2015 года (штук)

¹⁾ Без субъектов малого предпринимательства и объема инвестиций, не наблюдаемых прямыми статистическими методами.

²⁾ Предварительные данные.

³⁾ По коммерческим организациям (без субъектов малого предпринимательства).

⁴⁾ Без субъектов малого предпринимательства.

	Всего, штук	Из общего количества машин	
		машины с истекшим сроком службы	выбыло (списано) в 2014 году по износу и непригодности
Экскаваторы одноковшовые	152	71	10
Краны на гусеничном ходу, включая экскаваторы-краны	9	7	-
Краны башенные	4	4	-
Краны на автомобильном ходу	64	30	к
Автогидроподъемники	41	11	к
Автогрейдеры	26	8	к
Бульдозеры на тракторах	66	35	-
Погрузчики одноковшовые	40	15	к
Тракторы	68	38	к
Катки самоходные	33	х	х
Асфальтосмесительные установки	5	2	-
Асфальтоукладчики	7	3	-
Фрезерные машины для снятия асфальтового покрытия	6	1	-
Прицепы-тяжеловозы (трейлеры)	18	х	х
Гидромолоты	4	х	х

ЖИЛИЩНОЕ СТРОИТЕЛЬСТВО

16.9. ВВОД В ДЕЙСТВИЕ ЖИЛЫХ ДОМОВ (квадратных метров общей площади)

Годы	Всего построено	из них		Удельный вес в общем вводе, %	
		населением за счет собственных и заемных средств	жилищно- строительными кооперативами	жилых домов населения	жилых домов жилищно- строительных кооперативов
2000	50226	45076	-	89,7	-
2006	80605	57068	4358	70,8	5,4
2007	92934	65112	10198	70,1	11,0
2008	95498	82488	к	86,4	к
2009	90077	57844	к	64,2	к
2010	70151	55996	-	79,8	-
2011	82397	68552	-	83,2	-
2012	87758	59622	к	67,9	к
2013	113099	85958	-	76,0	-
2014	173477	127779	-	73,7	-

16.10. ВВОД В ДЕЙСТВИЕ ЖИЛЫХ ДОМОВ В ГОРОДАХ И ПОСЕЛКАХ ГОРОДСКОГО ТИПА И СЕЛЬСКОЙ МЕСТНОСТИ (квадратных метров общей площади)

Годы	Всего построено	в том числе населением за счет собственных и заемных средств
В городах и поселках городского типа		
2000	33310	28160

<i>Годы</i>	<i>Всего построено</i>	<i>в том числе населением за счет собственных и заемных средств</i>
2006	61475	37938
2007	69106	41284
2008	67077	54067
2009	75540	44851
2010	52706	38551
2011	64239	50394
2012	74037	45901
2013	78367	51226
2014	113414	67716
В сельской местности		
2000	16916	16916
2006	19130	19130
2007	23828	23828
2008	28421	28421
2009	14537	12993
2010	17445	17445
2011	18158	18158
2012	13721	13721
2013	34732	34732
2014	60063	60063

16.11. ЧИСЛО ПОСТРОЕННЫХ КВАРТИР И ИХ СРЕДНИЙ РАЗМЕР

	2000	2008	2009	2010	2011	2012	2013	2014
Всего								
Число квартир, всего	391	599	658	470	505	645	827	1266
Их средний размер, кв. м. общей площади	128,5	159,4	136,9	149,3	163,2	136,1	136,7	137,0
Населением за счет собственных и заемных средств								
Число квартир, всего	318	468	319	329	353	309	457	646
Их средний размер, кв. м. общей площади	141,7	176,3	181,3	170,2	194,2	193,0	188,1	197,8
Из них по видам квартир, в % от общего ввода:								
однокомнатные	4,1	4,3	14,4	5,5	5,9	5,2	14,0	14,1
двухкомнатные	14,8	9,4	2,2	8,5	10,5	13,3	20,1	20,0
трехкомнатные	25,1	25,8	9,4	24,9	24,4	22,0	26,0	30,9
четырёхкомнатные и более	56,0	60,5	74,0	61,1	59,2	59,5	39,9	35,0

17. ТРАНСПОРТ И СВЯЗЬ

Транспорт как вид хозяйственной деятельности подразделяется на транспорт общего и не общего пользования.

Перевезено грузов - количество грузов в тоннах, перевезенных транспортом.

Объем перевезенных грузов по железнодорожному транспорту общего пользования показан по моменту отправления.

На автомобильном транспорте учет перевезенных грузов осуществляется по моменту прибытия.

Грузооборот в тонно-километрах определяется путем суммирования произведений веса каждой партии (отправки) перевозимого груза в тоннах на расстояние ее перевозки в километрах.

Перевезено пассажиров - число пассажиров, перевезенных за определенный период времени.

Пассажиروоборот характеризует перевозку пассажиров с учетом расстояний, на которые перевезены пассажиры, и определяется суммированием произведений количества пассажиров по каждой позиции перевозки на расстояние перевозки.

Регулярность движения – выполнение графика движения по отправлению, проследованию и прибытию транспортных средств. На автомобильном транспорте - отношение количества выполненных по расписанию рейсов к плановому количеству рейсов, предусмотренных расписанием.

Услуги связи – продукт деятельности по приему, обработке, передаче и доставке почтовых отправлений или сообщений электросвязи.

Доходы от услуг связи – денежная наличность, поступившая в кассы организаций, и суммы, начисленные за оказанные услуги.

АВАРИЙНОСТЬ НА ТРАНСПОРТЕ

Аварийность на транспорте характеризуется числом происшествий, числом погибших и пострадавших в них людей.

В дорожно-транспортные происшествия включаются сведения только о дорожно-транспортных происшествиях, в которых погибли или были ранены люди.

Дорожно-транспортное происшествие – событие, возникшее в процессе движения по дороге транспортного средства и с его участием, при котором погибли или ранены люди, повреждены транспортные средства, груз, сооружения, либо причинен иной материальный ущерб.

Погибший – лицо, погибшее на месте дорожно-транспортного происшествия, либо умершее от его последствий в течение 7 последующих суток.

Раненый – лицо, получившее в месте дорожно-транспортного происшествия телесные повреждения, обусловившие его госпитализацию на срок не менее одних суток, либо необходимость амбулаторного лечения.

ПУТИ СООБЩЕНИЯ

Протяженность сети путей сообщения – суммарная протяженность в километрах участков путей транспортного сообщения. Определяется по состоянию на фиксированную дату путем суммирования длин отдельных участков, образующих сеть.

Автомобильная дорога – обустроенная или приспособленная и используемая для движения транспортных средств полоса земли либо поверхность искусственного сооружения. Дорога включает в себя одну или несколько проезжих частей, тротуары,

обочины и разделительные полосы при их наличии. Включаются также мосты, туннели, несущие конструкции, пересечения дорог, перекрестки и развязки.

Протяженность автомобильной дороги исчисляется от начального до конечного населенного пункта путем суммирования длин отдельных участков, образующих дорожную сеть.

Автомобильные дороги общего пользования – внегородские автомобильные дороги, которые подразделяются на федеральные дороги, находящиеся в федеральной собственности, дороги субъектов Российской Федерации, относящиеся к собственности субъектов Российской Федерации, и муниципальные, относящиеся к собственности органов местного самоуправления.

17.1 ПЕРЕВОЗКИ ГРУЗОВ И ГРУЗООБОРОТ ТРАНСПОРТА ОБЩЕГО ПОЛЬЗОВАНИЯ

	2000	2010	2011	2012	2013	2014
Перевозки грузов по видам транспорта общего пользования ¹⁾ , всего, тыс. т	1830,6	3834,4	4540,1	4284,2	2538,4	2005,1 ²⁾
в том числе:						
железнодорожным	1331,0	2898,0	2833,7	2526,0 ³⁾	к	к
автомобильным автотранспортных предприятий	499,6	936,4	1706,4	1758,2	к	к
Грузооборот автомобильного транспорта общего пользования автотранспортных предприятий, всего, тыс. т – км	12827,0	136115,3	177352,1	194440,6	к	к

17.2 ПЕРЕВОЗКИ ГРУЗОВ И ГРУЗООБОРОТ АВТОМОБИЛЬНОГО ТРАНСПОРТА ОРГАНИЗАЦИЙ ВСЕХ ВИДОВ ДЕЯТЕЛЬНОСТИ⁴⁾

	2000	2010	2011	2012	2013	2014
Перевозки грузов автомобильным транспортом предприятий всех видов деятельности, всего, млн. т	5,8	6,0	6,2	6,2	7,9	4,8
Грузооборот автомобильного транспорта всех видов деятельности, всего, млн. т–км	158,1	374,3	481,1	533,3	546,5	748,2

17.3 ПЕРЕВОЗКИ ПАССАЖИРОВ И ПАССАЖИРООБОРОТ ТРАНСПОРТА ОБЩЕГО ПОЛЬЗОВАНИЯ⁵⁾

	2000	2010	2011	2012	2013	2014
Перевозки пассажиров, всего, млн. пассажиров	33,9	21,6	21,1	20,3	17,8	16,6 ⁶⁾
Пассажиروоборот, всего, ⁶⁾ млн. пасс.– км	219,4	237,3	229,4	223,8	198,3	187,3

¹⁾ Без учета неформальной деятельности.

²⁾ Оперативные данные.

³⁾ Уточненные данные.

⁴⁾ По кругу крупных и средних, малых предприятий всех видов деятельности, индивидуальных предпринимателей, занимающихся коммерческими грузоперевозками

⁵⁾ С учетом перевозок пассажиров и пассажирооборота, выполненного малыми автотранспортными предприятиями и физическими лицами, осуществляющими перевозки пассажиров на коммерческой основе по автобусным маршрутам общего пользования (без учета неформальной деятельности), а также включая перевозки троллейбусного и железнодорожного транспорта.

⁶⁾ Без железнодорожного транспорта.

17.4 ВЫПОЛНЕНИЕ РАСПИСАНИЯ ДВИЖЕНИЯ АВТОБУСОВ

(в процентах)

	2000	2010	2011	2012	2013	2014
Удельный вес автобусных рейсов, выполненных без нарушения расписания, в общем числе запланированных рейсов на маршрутах:						
междугородных	87,9	98,0	99,2	98,0	98,4	95,9
пригородных	83,1	98,9	98,9	99,2	99,1	99,0
внутригородских	94,1	95,0	95,1	96,0	95,3	95,7

17.5 АВАРИЙНОСТЬ НА ТРАНСПОРТЕ¹⁾

(человек)

	2000	2010	2011	2012	2013	2014
Число происшествий, ед.	264	617	574	642	586	587
Количество погибших в ДТП	81	139	128	133	130	141
в том числе по вине водителей транспортных средств	73	125	112	114	122	131
Ранено	341	933	892	1010	897	831
в том числе по вине водителей транспортных средств	301	892	847	982	848	778

СВЯЗЬ

17.6 ДОХОДЫ ОТ УСЛУГ СВЯЗИ²⁾

Годы	Млн. рублей	В % к предыдущему году (в сопоставимых ценах)
2000	135,3	109,5
2007	1295,5	112,7
2008	1591,3	118,8
2009	1820,9	113,1
2010	2151,5	114,8
2011	2360,3	110,2
2012	2526,0	106,3
2013	2670,9 ³⁾	105,2
2014	2648,1 ⁴⁾	97,7

¹⁾ Данные отдела ГИБДД МВД КЧР.

²⁾ Включая оценку объемов малых и микропредприятий.

³⁾ Уточненные данные.

⁴⁾ Оперативные данные.

18. ТОРГОВЛЯ И УСЛУГИ НАСЕЛЕНИЮ

Оборот организаций оптовой (розничной) торговли – выручка-нетто от реализации товаров, продукции, работ, услуг. Оборот организаций, как правило, включает выручку от продажи товаров, приобретенных в целях перепродажи, за минусом НДС, акциза и других аналогичных обязательных платежей; выручку от реализации посреднических услуг (сумму вознаграждений комиссионеров (поверенных, агентов) за минусом НДС); стоимость товаров собственного производства, отгруженных (переданных) другим юридическим лицам и индивидуальным предпринимателям; выручку от других видов деятельности (доход от сдачи в аренду зданий, складских помещений и торговых площадей, транспортных средств и оборудования и т.п.)

Оборот розничной торговли – выручка от продажи товаров населению для личного потребления или использования в домашнем хозяйстве за наличный расчет или оплаченных по кредитным карточкам, по расчетным чекам банков, по перечислениям со счетов вкладчиков, посредством платежных карт, что также учитывается как продажа за наличный расчет. В оборот розничной торговли **также включаются**: стоимость товаров, проданных в порядке комиссионной торговли (по договору комиссии) по моменту продажи в размере полной стоимости товаров, включая комиссионное вознаграждение; стоимость товаров, отправленных покупателям по почте, с оплатой по безналичному расчету (по моменту сдачи посылки отделению связи); полная стоимость товаров, проданных в кредит, по образцам и каталогам; полная стоимость товаров, проданных отдельным категориям населения со скидкой (лекарственных средств, топлива и т.п.); стоимость проданных по подписке печатных изданий (по моменту выписки счета, без учета стоимости доставки); стоимость упаковки, имеющей продажную цену, не входящую в цену товара и стоимость проданной порожней тары.

Не включается в оборот розничной торговли: стоимость проданных товаров, не выдержавших гарантийных сроков службы; стоимость проездных билетов, талонов на все виды транспорта, лотерейных билетов, телефонных карт, карт экспресс-оплаты услуг связи; стоимость товаров, отпущенных через розничную торговую сеть юридическим лицам (в том числе организациям социальной сферы, спецпотребителям и т.п.) и индивидуальным предпринимателям с оплатой по безналичному расчету; оборот общественного питания.

Оборот общественного питания представляет собой выручку от продажи собственной кулинарной продукции (блюд, кулинарных изделий, полуфабрикатов) и покупных товаров без кулинарной обработки (мучных, кондитерских, хлебобулочных изделий) населению для потребления, главным образом, на месте, а также организациям и индивидуальным предпринимателям для организации питания различных контингентов населения.

В оборот общественного питания также **включаются** стоимость кулинарной продукции и покупных товаров, проданных (отпущенных): работникам организаций с последующим удержанием из заработной платы; отдельным категориям населения (учащимся школ, пенсионерам и т.п.) с частичной или полной оплатой органами социальной защиты; по абонеентам, талонам и т.п. в объеме фактической стоимости питания; организациям социальной сферы (школам, больницам, санаториям, домам престарелых и т.п.) в объеме фактической стоимости питания; на дом по заказам населения; на рабочие места по заказам организаций и индивидуальных предпринимателей; транспортным предприятиям в пути следования сухопутного, воздушного, водного транспорта; для обслуживания приемов, банкетов и т.п.

Оборот оптовой торговли – выручка от реализации товаров, приобретенных ранее на стороне юридическим лицам и индивидуальным предпринимателям в целях

профессионального использования (дальнейшей переработки или продажи). В оборот оптовой торговли **также включается** сумма вознаграждения комиссионеров (поверенных, агентов), совершающих сделки по купле-продаже товаров от имени или за счет других лиц или фирм (комитентов, доверителей, принципалов) по договорам комиссии (поручения) или агентским договорам.

Обороты оптовой, розничной торговли и общественного питания приводятся в фактических продажных ценах, включающих торговую наценку, налог на добавленную стоимость, акцизы, экспортную пошлину, таможенные сборы и аналогичные обязательные платежи.

В соответствии с требованиями системы национальных счетов, обороты торговых организаций досчитываются на объемы скрытой деятельности.

Динамику оборота розничной торговли, оборота оптовой торговли, оборота общественного питания характеризуют **индексы физического объема**, которые определяются путем сопоставления величины оборота за отчетный и базисный период в сопоставимых ценах.

Также в разделе представлена информация об объеме платных услуг населению в целом и по отдельным видам услуг. Информация в стоимостном выражении приведена в фактически действовавших ценах. Динамику объема платных услуг населению характеризуют индексы физического объема, исчисленные путем сопоставления его величины за отчетный и базисный период с учетом снятия инфляционной составляющей с помощью индекса потребительских цен на услуги.

Объем платных услуг населению отражает общий объем денежных средств, уплаченных самим потребителем за оказанную ему (или членам его семьи) услугу или организацией (предприятием), в которой он работает. Производителями услуг выступают исключительно резиденты российской экономики (организации, предприятия, индивидуальные предприниматели различных видов деятельности, зарегистрированные на территории Российской Федерации). Объем платных услуг включает объемы услуг, оказанных населению крупными и средними организациями, малыми и некорпоративными предприятиями, гражданами, занимающимися предпринимательской деятельностью без образования юридического лица на индивидуальной основе. Этот показатель формируется на основании данных форм федерального статистического наблюдения и оценки скрытой и неформальной деятельности на рынке услуг по утвержденной методике.

Платные услуги населению включают: бытовые, транспортные, услуги связи, жилищные, коммунальные, услуги гостиниц и аналогичных средств размещения, услуги системы образования, культуры, туристские, услуги физической культуры и спорта, медицинские, санаторно-оздоровительные, ветеринарные, услуги правового характера и другие.

18.1. ЧИСЛО ХОЗЯЙСТВУЮЩИХ СУБЪЕКТОВ ТОРГОВЛИ¹⁾

(на 1 января)

	2011	2012	2013	2014	2015
Оптовая и розничная торговля; ремонт автотранспортных средств, мотоциклов, бытовых из- делий и предметов личного поль- зования	1083	1288	1453	1524	1649
Организации, осуществляющие торговлю автотранспортными средствами и мотоциклами, их техническое обслуживание и ре- монт	86	122	132	141	153
в том числе:					
торговля автотранспортными средствами	6	10	10	11	11
техническое обслуживание и ре- монт автотранспортных средств	16	23	24	26	26
торговля автомобильными деталя- ми, узлами и принадлежностями	29	35	44	48	59
розничная торговля моторным топливом	35	54	54	56	57
Организации оптовой торговли, включая торговлю через агентов, кроме торговли автотранспорт- ными средствами и мотоциклами	400	498	572	609	690
в том числе:					
оптовая торговля через агентов (за вознаграждение или на договорной основе)	25	23	30	30	30
оптовая торговля сельскохозяй- ственным сырьем и живыми жи- вотными	31	41	48	45	53
оптовая торговля пищевыми про- дуктами, включая напитки, и та- бачными изделиями	55	71	88	91	105
оптовая торговля непродоволь- ственными потребительскими то- варами	51	53	62	74	87
оптовая торговля несельскохозяй- ственными промежуточными про- дуктами, отходами и ломом	172	222	254	286	326
оптовая торговля машинами и оборудованием	33	33	37	38	38
прочая оптовая торговля	33	55	53	45	51
Организации розничной торговли кроме торговли автотранспорт- ными средствами и мотоциклами) и по ремонту бытовых изделий и предметов личного пользования	597	668	749	774	806
в том числе:					
розничная торговля в неспециали- зированных магазинах	364	396	440	432	434

¹⁾ Данные приведены на основе Генеральной совокупности действующих организаций, включая ТОСПы.

	2011	2012	2013	2014	2015
розничная торговля пищевыми продуктами, включая напитки, и табачными изделиями в специализированных магазинах	59	64	66	82	82
розничная торговля фармацевтическими и медицинскими товарами, косметическими и парфюмерными товарами	69	82	94	95	104
прочая розничная торговля в специализированных магазинах	94	112	135	149	170
розничная торговля вне магазинов	5	8	8	8	7
ремонт бытовых изделий и предметов личного пользования	6	6	6	8	9
Розничные рынки	28	27	23	21	15
Число торговых мест на рынках	9374	8774	7911	7524	6721
Индивидуальные предприниматели в розничной торговле¹⁾, человек	8185	7431	7046	5629	5322

18.2. ОСНОВНЫЕ ПОКАЗАТЕЛИ ДЕЯТЕЛЬНОСТИ ОРГАНИЗАЦИЙ ТОРГОВЛИ

	<i>Организации, осуществляющие торговлю автотранспортными средствами и мотоциклами, их техническое обслуживание и ремонт²⁾</i>			<i>Организации оптовой торговли (включая торговлю через агентов), кроме торговли автотранспортными средствами и мотоциклами</i>			<i>Организации розничной торговли, кроме торговли автотранспортными средствами и мотоциклами, и по ремонту бытовых изделий и предметов личного пользования</i>		
	2012	2013	2014	2012	2013	2014	2012	2013	2014
Число организаций (на конец года)	132	141	153	572	609	690	749	774	806
Среднесписочная численность работников (без внешних совместителей и работников несписочного состава), человек	860	759	699 ³⁾	1420	1789	1700 ³⁾	2943	2608	2603 ³⁾
Оборот (в фактически действовавших ценах), млн. руб.	3754,2	4221,5 ⁴⁾	4042,0 ³⁾	12984,5	18367,7 ⁴⁾	15771,5 ³⁾	6138,4	8452,0 ⁴⁾	9488,7 ³⁾

¹⁾ Данные приведены на основе базы данных «Индивидуальные предприниматели» Статрегистра по КЧР.

²⁾ Включая организации, осуществляющие торговлю моторным топливом.

³⁾ Предварительные данные.

⁴⁾ Уточненные данные.

18.3. ОБОРОТ РОЗНИЧНОЙ ТОРГОВЛИ

	2000	2011	2012	2013	2014
Оборот розничной торговли, всего, млн. руб.	3372,3	31035,8	33589,1	34720,6	36815,3
в том числе:					
оборот торгующих организаций и индивидуальных предпринимателей вне рынка	1888,2	23460,5	25977,4	26795,7	28819,4
продажа товаров на розничных рынках	1484,1	7575,3	7611,7	7924,9	7995,9
Из общего объема розничной торговли, млн. руб.:					
продовольственные товары	1330,5	14110,1	14621,5	15725,0	17571,8
непродовольственные товары	2041,8	16925,7	18967,6	18995,6	19243,5

18.4. ИНДЕКСЫ ФИЗИЧЕСКОГО ОБЪЕМА ОБОРОТА РОЗНИЧНОЙ ТОРГОВЛИ (в процентах к предыдущему году)

	2000	2011	2012	2013	2014
Оборот розничной торговли, всего, млн. руб.	117,2	102,8	104,2	96,8	98,6
в том числе:					
оборот торгующих организаций и индивидуальных предпринимателей вне рынка	106,9	102,7	106,6	96,6	100,0
продажа товаров на розничных рынках	134,0	103,1	96,7	97,5	93,8
Из общего объема розничной торговли, млн. руб.:					
продовольственные товары	106,3	102,9	100,3	100,2	103,2
непродовольственные товары	126,3	102,7	107,4	94,1	94,9

18.5. РАСПРЕДЕЛЕНИЕ ОБОРОТА РОЗНИЧНОЙ ТОРГОВЛИ ПО ФОРМАМ СОБСТВЕННОСТИ (в фактических действовавших ценах)

	2000	2011	2012	2013	2014
	Миллионов рублей				
Оборот розничной торговли, всего	3372,3	31035,8	33589,1	34720,6	36815,3
в том числе по формам собственности:					
государственная и муниципальная	100,6	152,6	117,9	55,0	36,6
частная	2683,1	30638,5	32747,7	33932,2	35853,5
другие формы собственности	588,6	244,7	723,5	733,4	925,2
	В % к итогу				
Оборот розничной торговли, всего	100	100	100	100	100

	2000	2011	2012	2013	2014
в том числе по формам собственности:					
государственная и муниципальная	3,0	0,5	0,5	0,3	0,1
частная	79,6	98,6	98,7	97,5	97,4
другие формы собственности	17,4	0,9	0,8	2,2	2,5

18.6. УДЕЛЬНЫЙ ВЕС ПРОДАЖИ ТОВАРОВ НА РЫНКАХ В ОБОРОТЕ РОЗНИЧНОЙ ТОРГОВЛИ

(в фактических действовавших ценах; в процентах к итогу)

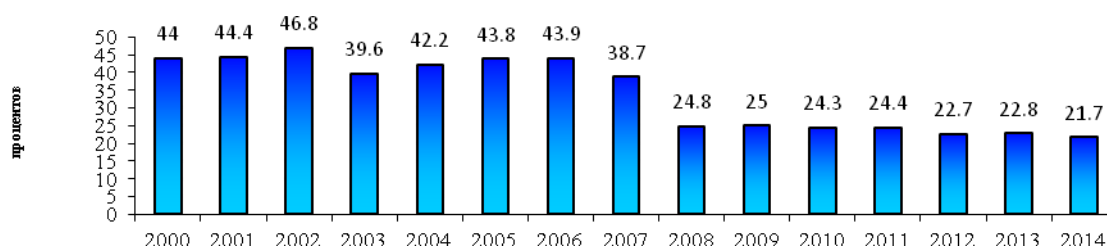

18.7. ПРОДАЖА АЛКОГОЛЬНЫХ НАПИТКОВ И ПИВА

	2001	2011	2012	2013 ¹⁾	2014 ²⁾
Алкогольные напитки и пиво в абсолютном алкоголе:					
всего, тыс. дкл	271,0	118,8	119,2	101,6	99,7
на душу населения ³⁾ , л	6,16	2,50	2,52	2,16	2,12
в натуральном выражении, тыс. дкл:					
водка и ликероводочные изделия	589,5	103,4	85,5	56,4	53,0
прочие спиртные напитки	0,5
винодельческая продукция (без шампанских и игристых вин) ⁴⁾	102,6	64,9	60,2	50,3	50,5
коньяки	2,1	22,1	19,5	12,5	11,6
шампанские и игристые вина	7,9	22,6	24,5	18,3	18,2
напитки слабоалкогольные ⁵⁾	...	13,5	13,9	12,1	11,8
пиво и напитки пивные	411,7	1405,9	1359,2	1328,5	1324,6
прочая алкогольная продукция	0,4	0,4

¹⁾ Уточненные данные.

²⁾ Оперативные данные.

³⁾ За 2010 год показатели рассчитаны с использованием численности населения, пересчитанной с учетом итогов Всероссийской переписи населения 2010 года.

⁴⁾ До 2012 года виноградные и плодовые вина.

⁵⁾ Включены в статистическое наблюдение с 2009 года.

18.8. ИНДЕКС ПРЕДПРИНИМАТЕЛЬСКОЙ УВЕРЕННОСТИ В РОЗНИЧНОЙ ТОРГОВЛЕ

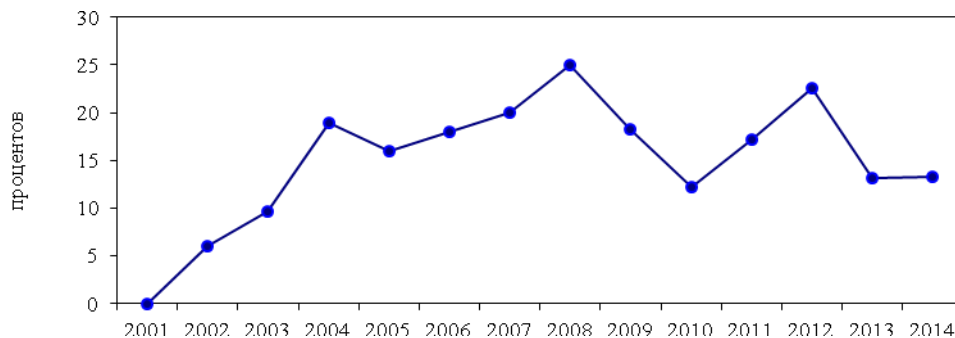

18.9. ОЦЕНКА ОБЩЕЙ ЭКОНОМИЧЕСКОЙ СИТУАЦИИ В РОЗНИЧНОЙ ТОРГОВЛЕ

(доля в процентах от общего числа обследованных организаций розничной торговли)

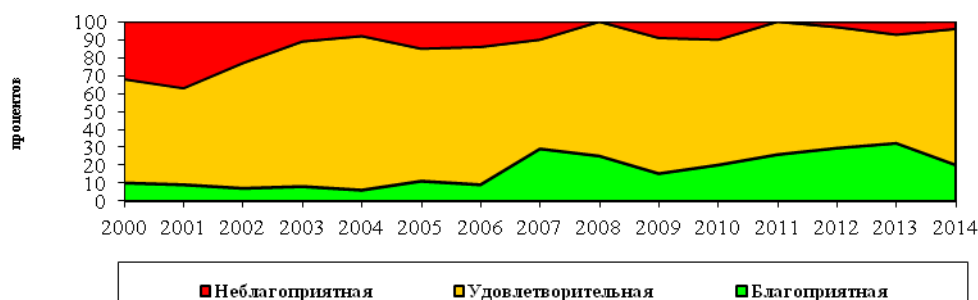

18.10. ОЦЕНКА ФАКТОРОВ, ОГРАНИЧИВАЮЩИХ ДЕЛОВУЮ АКТИВНОСТЬ ОРГАНИЗАЦИЙ РОЗНИЧНОЙ ТОРГОВЛИ

(в процентах от общего числа организаций розничной торговли)

	2001	2011	2012	2013	2014
Высокий уровень налогов	30	45	38	50	44
Недостаточный платежеспособный спрос	46	52	47	54	60
Недостаток собственных финансовых средств	52	58	44	46	56
Высокая арендная плата	19	7	18	18	12
Высокие транспортные расходы	20	10	9	14	8
Высокий процент коммерческого кредита	6	19	24	21	16
Недостаточный ассортимент	7	10	12	7	8
Недостаток торговых, складских помещений	2	16	15	18	12

**18.11. КОЛИЧЕСТВО ХОЗЯЙСТВУЮЩИХ СУБЪЕКТОВ
ОБЩЕСТВЕННОГО ПИТАНИЯ**
(на 1 января)

	2011	2012	2013	2014	2015
Деятельность организаций общественного питания¹⁾	115	134	147	143	136
Деятельность ресторанов, кафе и баров	110	128	139	136	127
Деятельность столовых при предприятиях и учреждениях	5	6	8	7	9
Индивидуальные предприниматели в общественном питании²⁾, человек	451	362	381	343	344

**18.12. ОСНОВНЫЕ ПОКАЗАТЕЛИ ДЕЯТЕЛЬНОСТИ ОРГАНИЗАЦИЙ
ОБЩЕСТВЕННОГО ПИТАНИЯ**

	<i>Деятельность ресторанов, кафе и баров</i>			<i>Деятельность столовых при предприятиях и учреждениях и поставка продукции общественного питания</i>		
	2012	2013	2014	2012	2013	2014
Число организаций (на конец года)	139	136	127	8	7	9
Среднесписочная численность работников (без внешних совместителей и работников несписочного состава), человек	532	510	539 ³⁾	165	149	140 ³⁾
Оборот (в фактически действовавших ценах), млн. рублей	376,3	434,6 ⁴⁾	410,0 ³⁾	109,9	45,9	42,0 ³⁾

18.13. ОБОРОТ ОБЩЕСТВЕННОГО ПИТАНИЯ

	2000	2011	2012	2013	2014
Оборот общественного питания, всего					
млн. рублей	38,5	682,0	753,1	668,5	663,4
в % к предыдущему году (в сопоставимых ценах)	98,1	95,8	103,0	78,8	95,5

¹⁾ Данные приведены на основе Генеральной совокупности действующих организаций - юридических лиц.

²⁾ Данные приведены на основе базы данных «Индивидуальные предприниматели» Статрегистра по КЧР.

³⁾ Предварительные данные.

⁴⁾ Уточненные данные.

18.14. ОБОРОТ ОПТОВОЙ ТОРГОВЛИ

	2000	2011	2012	2013 ¹⁾	2014
Оборот оптовой торговли, всего млн. рублей	1491,1	16065,5	22322,5	27239,5	26864,4
в % к предыдущему году (в сопоставимых ценах)	116,3	97,4	131,9	116,6	94,8
в том числе по организациям и индивидуальным предприни- мателям с основным видом экономической деятельности «Оптовая торговля, включая торговлю через агентов, кроме торговли автотранспортными средствами и мотоциклами»: млн. рублей	832,0 ²⁾	13154,0	17421,6	21108,2	19129,4
в % к предыдущему году (в сопоставимых ценах)	110,9	103,2	125,7	115,8	87,1

¹⁾ Уточненные данные.

²⁾ Включая торговлю автотранспортными средствами и мотоциклами.

18.15. ОБЪЕМ ПЛАТНЫХ УСЛУГ НАСЕЛЕНИЮ

Годы	Млн. рублей	В % к предыдущему году (в сопоставимых ценах)
2000	718,8	126,2
2006	4102,7	111,6
2007	4704,8	103,1
2008	6061,6	109,7
2009	6801,9	97,5
2010	8451,7	114,4
2011	9285,5	102,3
2012	10174,7	104,9
2013	11245,7	102,1
2014 ¹⁾	11566,3	99,0

18.16. ИНДЕКСЫ ФИЗИЧЕСКОГО ОБЪЕМА ПЛАТНЫХ УСЛУГ НАСЕЛЕНИЮ

(в сопоставимых ценах; в процентах к предыдущему году)

	2007	2008	2009	2010	2011	2012	2013	2014 ¹⁾
Все оказанные услуги	103,1	109,7	97,5	114,4	102,3	104,9	102,1	99,0
в том числе:								
бытовые	102,8	113,5	82,5	103,6	96,6	93,9	102,5	102,4
транспортные	108,3	97,7	93,3	98,8	99,2	101,0	96,8	104,0
связи	110,5	113,3	109,6	121,1	110,9	108,3	101,5	97,8
жилищные	100,0	98,6	103,8	123,3	84,7	111,5	96,7	92,1
коммунальные	93,4	112,4	101,2	120,6	99,0	111,2	99,6	92,5
культуры	108,9	125,6	94,5	102,2	109,5	180,8	104,0	105,3
туристские	187,5	148,1	51,4	142,0	146,5	84,4	86,3	95,3
гостиниц и аналогичных мест размещения								
физической культуры и спорта	104,1	109,7	104,3	100,5	117,8	118,3	120,4	125,4
медицинские	114,4	в 2,4 р.	81,0	63,8	132,6	133,6	125,1	116,8
санаторно-оздоровительные	99,4	106,8	89,1	123,1	96,2	91,9	94,9	97,5
ветеринарные	51,1	87,6	68,4	113,3	109,2	105,4	89,9	98,8
ветеринарные	77,0	121,1	103,8	90,7	105,3	123,7	90,4	95,9
правового характера	103,3	126,1	в 4,1р.	86,3	129,1	93,3	100,0	99,8
системы образования	113,2	111,6	108,8	145,2	101,1	106,9	127,4	109,1

18.17. СТРУКТУРА ПЛАТНЫХ УСЛУГ НАСЕЛЕНИЮ

(в процентах к итогу)

	2007	2008	2009	2010	2011	2012	2013	2014 ¹⁾	
								в % к итогу	млн.рублей
Все оказанные услуги	100	100	100	100	100	100	100	100	11566,3
в том числе:									
бытовые	24,4	24,1	22,5	19,8	18,7	17,4	17,4	18,0	2078,4
транспортные	9,8	9,5	8,7	7,6	7,8	7,3	6,6	6,8	789,8
связи	22,8	22,4	23,4	22,4	22,8	22,7	20,5	19,7	2274,6
жилищные	2,7	2,4	2,5	3,0	2,6	2,8	2,9	2,8	322,2
коммунальные	20,9	21,2	23,0	26,0	26,3	28,2	28,3	27,1	3133,3

¹⁾ Предварительные данные.

	2007	2008	2009	2010	2011	2012	2013	2014 ¹⁾	
								в % к итогу	млн.рублей
культуры	0,3	0,3	0,3	0,3	0,3	0,7	0,8	0,8	95,5
туристские гостиниц и ана- логичных мест размещения	0,4	0,6	0,3	0,3	0,5	0,4	0,3	0,4	42,5
физической культуры и спор- та	2,4	2,4	2,5	2,3	2,8	3,1	3,4	3,7	434,2
медицинские санаторно- оздоровительные	0,6	1,3	1,0	0,7	0,9	1,1	1,3	2,0	227,4
ветеринарные	10,0	10,3	9,5	9,9	9,0	8,0	5,0	5,9	681,8
правового характера	0,3	0,3	0,2	0,2	0,2	0,2	0,2	0,2	22,5
системы образования	0,1	0,1	0,1	0,1	0,1	0,1	0,1	0,1	11,9
прочие	0,2	0,2	0,8	1,0	1,3	1,1	1,0	1,0	122,5
	3,6	3,6	3,7	4,8	4,7	5,0	6,5	6,0	691,0
	1,5	1,3	1,5	1,6	2,0	1,9	5,7	5,5	638,7

18.18. ОБЪЕМ БЫТОВЫХ УСЛУГ НАСЕЛЕНИЮ

Годы	Млн. рублей	В % к предыдущему году (в сопоставимых ценах)
2000	130,6	194,8
2006	978,8	113,8
2007	1145,1	102,8
2008	1466,3	113,5
2009	1529,0	82,5
2010	1672,3	103,6
2011	1733,6	96,6
2012	1769,0	93,9
2013	1955,2	102,5
2014 ¹⁾	2078,4	102,4

18.19. ИНДЕКСЫ ФИЗИЧЕСКОГО ОБЪЕМА БЫТОВЫХ УСЛУГ НАСЕЛЕНИЮ

(в сопоставимых ценах; в процентах к предыдущему году)

	2007	2008	2009	2010	2011	2012	2013	2014 ¹⁾
Все оказанные услуги	102,8	113,5	82,5	103,6	96,6	93,9	102,5	102,4
из них:								
ремонт и индивидуаль- ный пошив обуви	113,3	116,0	111,1	67,0	89,0	113,2	98,7	96,9
ремонт и индивидуаль- ный пошив одежды, ин- дивидуальный пошив и вязание трикотажных изделий	102,7	121,7	89,4	144,1	101,2	85,5	97,1	96,1

¹⁾ Предварительные данные.

	2007	2008	2009	2010	2011	2012	2013	2014 ¹⁾
ремонт бытовой радиоэлектронной аппаратуры, бытовых машин и приборов, ремонт и изготовление металлоизделий	101,4	94,6	70,1	180,7	96,9	85,3	97,5	88,7
ремонт и техническое обслуживание автотранспортных средств	107,9	97,5	83,3	98,3	102,2	99,9	102,5	106,5
химическая чистка и крашение	106,0	141,5	90,7	в 2,7 р.	105,8	107,4	97,2	98,6
ремонт и строительство жилья и других построек	104,2	110,2	84,3	104,7	92,9	82,0	102,2	98,5
услуги фотоателье и фото- и кино- лабораторий	114,3	109,0	97,4	111,8	92,7	122,3	129,2	121,9
услуги бань и душевых	101,2	159,2	67,1	в 2,6 р.	97,3	86,6	99,1	102,2
услуги парикмахерских	108,3	125,2	93,7	97,5	98,5	123,4	105,9	102,6
ритуальные услуги	99,7	121,3	94,5	82,5	96,4	153,4	103,9	102,4

18.20. СТРУКТУРА БЫТОВЫХ УСЛУГ НАСЕЛЕНИЮ

(в процентах к итогу)

	2007	2008	2009	2010	2011	2012	2013	2014 ¹⁾	
								в % к итогу	млн. рублей
Все оказанные услуги	100	100	100	100	100	100	100	100	2078,4
из них:									
ремонт и индивидуальный пошив обуви	1,1	1,0	1,3	1,0	1,0	1,2	1,4	1,4	28,8
ремонт и индивидуальный пошив одежды, индивидуальный пошив и вязание трикотажных изделий	2,0	2,0	2,0	3,0	3,4	3,2	3,1	2,7	57,2
ремонт бытовой радиоэлектронной аппаратуры, бытовых машин и приборов, ремонт и изготовление металлоизделий	1,6	1,4	1,2	2,1	2,0	1,9	2,0	2,2	44,9
ремонт и техническое обслуживание автотранспортных средств	21,0	20,4	21,7	19,9	20,3	20,9	26,9	27,7	575,8
ремонт и изготовление мебели	0,6	0,9	3,3	1,4	1,0	0,6	1,0	0,9	19,8
химическая чистка и крашение	0,1	0,1	0,1	0,3	0,4	0,4	0,5	0,5	9,7

¹⁾ Предварительные данные.

	2007	2008	2009	2010	2011	2012	2013	2014 ¹⁾	
								в % к итогу	млн. рублей
ремонт и строительство жилья и других построек	58,6	57,9	52,4	53,5	52,2	45,3	40,5	40,5	842,3
услуги фотоателье и фото- и кинолабораторий	1,1	1,0	1,1	1,1	1,0	1,2	1,5	1,4	29,2
услуги бань и душевых	0,3	0,4	0,3	1,1	1,2	1,0	0,9	1,0	19,8
услуги парикмахерских	10,5	12,1	13,6	13,2	13,8	19,5	16,8	16,1	334,7
услуги предприятий по прокату	0,0	0,0	0,0	0,0	0,2	0,3	0,9	0,9	18,8
ритуальные услуги	2,1	2,0	2,2	1,6	1,5	2,3	2,3	2,2	44,8
прочие виды бытовых услуг	1,0	0,8	0,8	1,8	2,0	2,2	2,2	2,5	52,7

19. ФИНАНСЫ

Консолидированный бюджет – свод бюджетов всех уровней бюджетной системы Российской Федерации на соответствующей территории.

Доходы бюджета – денежные средства, поступающие в безвозмездном и безвозвратном порядке в соответствии с законодательством Российской Федерации в распоряжение органов государственной власти Российской Федерации, органов государственной власти субъектов Российской Федерации и органов местного самоуправления.

Расходы бюджета – денежные средства, направляемые на финансовое обеспечение задач и функций республики и местного самоуправления.

Расходы формируются по следующим направлениям: на содержание органов государственной власти и управления, правоохранительных органов; на финансирование национальной экономики (топливно-энергетический комплекс, сельское хозяйство, рыболовство, транспорт, дорожное хозяйство и др.); на социально-культурные мероприятия (образование, здравоохранение, социальная политика и др.).

Профицит бюджета - превышение доходов бюджета над его расходами.

Дефицит бюджета – превышение расходов бюджета над его доходами.

Сальдированный финансовый результат (прибыль минус убыток) - конечный финансовый результат, выявленный на основании бухгалтерского учета всех хозяйственных операций организаций. Представляет сумму прибыли (убытка) от продажи товаров, продукции (работ, услуг), основных средств, иного имущества организаций и доходов от прочих операций, уменьшенных на сумму расходов по этим операциям. Данные по сальдированному финансовому результату деятельности организаций приводятся в фактически действовавших ценах, структуре и методологии соответствующих лет.

Рентабельность организаций характеризует эффективность их деятельности. **Рентабельность проданных товаров, продукции (работ, услуг)** рассчитывается как соотношение между величиной сальдированного финансового результата (прибыль минус убыток) от продажи товаров, продукции (работ, услуг) и себестоимостью проданных товаров, продукции (работ, услуг). В том случае, если получен убыток от продажи товаров, продукции (работ, услуг), имеет место убыточность. **Рентабельность внеоборотных активов** - соотношение сальдированного финансового результата (прибыль минус убыток) и стоимости внеоборотных активов организаций.

Дебиторская задолженность - задолженность по расчетам с покупателями и заказчиками за товары, работы и услуги, в том числе задолженность, обеспеченная векселями полученными; задолженность по расчетам с дочерними и зависимыми обществами; суммы уплаченных другим организациям авансов по предстоящим расчетам в соответствии с заключенными договорами; задолженность по расчетам с прочими дебиторами, включающая в себя задолженность финансовых и налоговых органов; задолженность работников организации по предоставленным им ссудам и займам за счет средств этой организации или кредита; задолженность подотчетных лиц; задолженность поставщиков по недостачам товарно-материальных ценностей, обнаруженным при приемке; задолженность по государственным заказам, федеральным программам за поставленные товары, работы и услуги, а также штрафы, пени и неустойки, признанные должником или по которым получены решения суда или другого органа, имеющего в соответствии с законодательством РФ право на принятие решения об их взыскании, и отнесенные на финансовые результаты организации.

Кредиторская задолженность - задолженность по расчетам с поставщиками и подрядчиками за поступившие материальные ценности, выполненные работы и оказанные услуги, в том числе задолженность, обеспеченная векселями выданными; задолженность по расчетам с дочерними и зависимыми обществами по всем видам операций; с рабочими и служащими по оплате труда, представляющая собой начисленные, но не

выплаченные суммы оплаты труда; задолженность по отчислениям на государственное социальное страхование, пенсионное обеспечение и медицинское страхование работников организации; задолженность по всем видам платежей в бюджет и внебюджетные фонды; авансы полученные, включающие сумму полученных авансов от сторонних организаций по предстоящим расчетам по заключенным договорам, а также штрафы, пени и неустойки, признанные организацией или по которым получены решения суда или другого органа, имеющего в соответствии с законодательством РФ право на принятие решения об их взыскании, и отнесенные на финансовые результаты организации; непогашенные суммы заемных средств, подлежащие погашению в соответствии с договорами.

Просроченная задолженность – задолженность, не погашенная в сроки, установленные договором.

19.1. КОНСОЛИДИРОВАННЫЙ БЮДЖЕТ КЧР¹⁾

(миллионов рублей)

	<i>Фактически исполнено</i>	
	<i>2013</i>	<i>2014</i>
Доходы, всего	20691,3	18602,5
в том числе:		
налоговые и неналоговые доходы	6514,0	6517,5
из них:		
налог на прибыль организаций	1083,5	968,6
налог на доходы физических лиц	2824,5	2981,5
акцизы по подакцизным товарам (продукции)	980,6	872,5
налоги на имущество	863,5	843,6
налоги на совокупный доход	312,3	326,1
безвозмездные перечисления	14177,3	12085,0
Расходы, всего	20626,6	20782,2
из них на:		
общегосударственные вопросы	1212,3	1412,6
национальную безопасность и правоохранительную деятельность	93,8	88,0
национальную экономику	4138,8	3467,8
из нее на:		
сельское хозяйство и рыболовство	1422,5	1261,0
Транспорт	33,1	36,9
дорожное хозяйство	1769,6	1548,6
жилищно-коммунальное хозяйство	1000,9	1156,8
Образование	5959,8	6741,8
культуру, кинематографию, средства массовой информации	527,1	609,6
здравоохранение, физическую культуру и спорт	3860,9	3921,1
социальную политику	3670,2	3162,9
Профицит, дефицит (-)	64,7	-2179,7

19.2. САЛЬДИРОВАННЫЙ ФИНАНСОВЫЙ РЕЗУЛЬТАТ (ПРИБЫЛЬ МИНУС УБЫТОК) ДЕЯТЕЛЬНОСТИ КРУПНЫХ И СРЕДНИХ ОРГАНИЗАЦИЙ²⁾

(в фактически действовавших ценах; миллионов рублей)

	<i>2011</i>	<i>2012</i>	<i>2013</i>	<i>2014³⁾</i>
Всего в экономике	460,4	2477,9	2251,8	-571,5
из него:				
сельское хозяйство, охота и лесное хозяйство	-84,6	282,2	297,1	325,6
добыча полезных ископаемых	142,5	190,1	130,2	к
обрабатывающие производства	131,5	1861,9	1203,6	-992,8
производство и распределение электроэнергии, газа и воды	-36,3	88,9	97,6	22,0
строительство	5,4	33,4	112,1	123,0
оптовая и розничная торговля; ремонт автотранспортных средств, мотоциклов, бытовых изделий и предметов личного пользования	-81,5	69,7	368,9	114,7

¹⁾ По данным Министерства финансов, без учета внутренних оборотов и бюджетов территориальных государственных внебюджетных фондов.

²⁾ 2011- 2013 гг. – по данным годовой бухгалтерской отчетности (кроме бюджетных, страховых и кредитных организаций).

³⁾ Оперативные данные.

	2011	2012	2013	2014 ³⁾
транспорт и связь	-8,4	10,3	23,6	17,8
операции с недвижимым имуществом, аренда и предоставление услуг	-26,0	-40,8	7,4	-26,4
предоставление прочих коммунальных, социальных и персональных услуг	-3,0	-13,4	3,5	-34,3

19.3. ДОЛЯ УБЫТОЧНЫХ И СУММА УБЫТКА КРУПНЫХ И СРЕДНИХ ОРГАНИЗАЦИЙ ПО ВИДАМ ЭКОНОМИЧЕСКОЙ ДЕЯТЕЛЬНОСТИ¹⁾

	Удельный вес убыточных предприятий в общем числе отчитавшихся по соответствующим видам экономической деятельности, %				Сумма убытка, млн. рублей			
	2011	2012	2013	2014 ²⁾	2011	2012	2013	2014 ²⁾
Всего в экономике	33,9	32,7	21,7	27,6	860,2	677,7	716,3	2045,9
из него:								
сельское хозяйство, охота и лесное хозяйство	66,7	27,3	15,4	30,8	93,6	79,7	11,4	25,1
добыча полезных ископаемых	66,7	33,3	33,3	-	4,4	26,0	13,0	-
обрабатывающие производства	27,6	17,2	13,3	21,7	435,7	333,6	363,2	1317,5
производство и распределение электроэнергии, газа и воды	33,3	50,0	46,7	37,5	150,8	80,6	58,1	94,4
строительство	22,2	10,0	23,1	11,1	18,4	30,1	110,2	1,0
оптовая и розничная торговля; ремонт автотранспортных средств, мотоциклов, бытовых изделий и предметов личного пользования	25,0	10,0	11,1	14,3	104,1	31,6	59,3	70,8
транспорт и связь	22,2	41,7	25,0	23,8	15,9	19,4	37,6	34,7
операции с недвижимым имуществом, аренда и предоставление услуг	44,4	66,7	36,8	33,3	32,0	58,5	29,4	31,0
предоставление прочих коммунальных, социальных и персональных услуг	30,0	50,0	10,0	66,7	3,5	13,9	16,1	34,9

¹⁾ 2011- 2013 гг. – по данным годовой бухгалтерской отчетности, (кроме бюджетных, страховых и кредитных организаций).

²⁾ Оперативные данные.

**19.4. РЕНТАБЕЛЬНОСТЬ ПРОДАННЫХ ТОВАРОВ, ПРОДУКЦИИ
(РАБОТ, УСЛУГ) И АКТИВОВ КРУПНЫХ И СРЕДНИХ ОРГАНИЗАЦИЙ
ПО ВИДАМ ЭКОНОМИЧЕСКОЙ ДЕЯТЕЛЬНОСТИ в 2014 году¹⁾**

(в процентах)

	<i>Рентабельность проданных товаров, продукции (работ, услуг)</i>	<i>Рентабельность активов</i>
Всего	4,8	-0,9
из нее:		
сельское хозяйство, охота и лесное хозяйство	21,6	7,3
добыча полезных ископаемых	25,2	21,3
обрабатывающие производства	5,9	-2,7
производство и распределение электроэнергии, газа и воды	-0,8	0,3
строительство	6,3	2,1
оптовая и розничная торговля; ремонт автотранспортных средств, мотоциклов, бытовых изделий и предметов личного пользования	2,6	1,6
транспорт и связь	5,1	0,5
операции с недвижимым имуществом, аренда и предоставление услуг	-13,7	-25,0
предоставление прочих коммунальных, социальных и персональных услуг	-16,8	-34,1

**19.5. КРЕДИТОРСКАЯ И ДЕБИТОРСКАЯ ЗАДОЛЖЕННОСТИ
КРУПНЫХ И СРЕДНИХ ОРГАНИЗАЦИЙ
ПО ВИДАМ ЭКОНОМИЧЕСКОЙ ДЕЯТЕЛЬНОСТИ в 2014 году¹⁾**

(на конец года)

	<i>Кредиторская задолженность, млн. рублей</i>	<i>Дебиторская задолженность, млн. рублей</i>
Всего по экономике	32060,3	25595,0
из нее:		
сельское хозяйство, охота и лесное хозяйство	1604,2	2095,9
обрабатывающие производства	19356,2	15484,0
производство и распределение электроэнергии, газа и воды	1554,8	1164,4
строительство	3890,6	1605,9
оптовая и розничная торговля; ремонт автотранспортных средств, мотоциклов, бытовых изделий и предметов личного пользования	3602,4	3143,9
транспорт и связь	584,0	1134,9
операции с недвижимым имуществом, аренда и предоставление услуг	256,2	61,7
предоставление прочих коммунальных, социальных и персональных услуг	35,9	24,3

¹⁾ Оперативные данные.

20. ИНВЕСТИЦИИ

Раздел содержит статистику инвестиций в нефинансовые активы.

Инвестиции в нефинансовые активы включают в себя следующие показатели: инвестиции в основной капитал, инвестиции в нематериальные активы (объекты интеллектуальной собственности: патенты, авторские права, деловая репутация организации и т.д.) и другие внеоборотные активы, затраты на научно-исследовательские, опытно-конструкторские и технологические работы. Основное место в системе показателей, характеризующих объемы и структуру инвестиций в нефинансовые активы, занимают **инвестиции в основной капитал**, которые представляют собой совокупность затрат, направленных на создание и воспроизводство основных средств (новое строительство, расширение, а также реконструкция и модернизация объектов, которые приводят к увеличению их первоначальной стоимости, приобретение машин, оборудования, транспортных средств, затраты на формирование основного стада, выращивание многолетних насаждений и т.д.).

Распределение инвестиций в основной капитал по видам экономической деятельности осуществляется в соответствии с классификатором ОКВЭД, исходя из назначения основных средств, т.е. той сферы деятельности, в которой они будут функционировать.

Данные по инвестициям в основной капитал приведены в фактически действовавших ценах, индексы физического объема инвестиций в основной капитал рассчитаны в сопоставимых ценах. Начиная с 2001 года, инвестиции в основной капитал учитываются без налога на добавленную стоимость.

ИНВЕСТИЦИИ В НЕФИНАНСОВЫЕ АКТИВЫ

20.1. СТРУКТУРА ИНВЕСТИЦИЙ В НЕФИНАНСОВЫЕ АКТИВЫ¹⁾ (в процентах к итогу)

Годы	Инвестиции в нефинансовые активы	в том числе		
		инвестиции в основной капитал	инвестиции в объекты интеллектуальной собственности	инвестиции в другие нефинансовые внеоборотные активы
2000	100	97,9	2,1	-
2008	100	99,2	0,1	0,7 ²⁾
2009	100	98,7	0,3	1,0 ²⁾
2010	100	96,9	2,4	0,7 ²⁾
2011	100	99,2	0,5	0,3 ²⁾
2012	100	99,5	0,0	0,5
2013 ³⁾	100	99,4	х	0,6
2014 ⁴⁾	100	99,7	х	0,3

20.2. ИНВЕСТИЦИИ В ОСНОВНОЙ КАПИТАЛ

	2000	2009	2010	2011	2012	2013 ³⁾	2014 ⁴⁾
Инвестиции в основной капитал (в фактически действовавших ценах), млн. рублей	637,0	10145,3	9140,0	13610,4	18076,2	21553,6	21135,7
Индекс физического объема инвестиций в основной капитал (в сопоставимых ценах)							
в % к предыдущему году	77,2	88,8	84,0	141,4	125,8	115,8	96,6
в % к 1995 году	58,9	208,9	175,5	248,2	312,2	361,5	349,2

20.3. СТРУКТУРА ИНВЕСТИЦИЙ В ОСНОВНОЙ КАПИТАЛ ПО ФОРМАМ СОБСТВЕННОСТИ (в процентах к итогу)

	2000	2009	2010	2011	2012	2013 ³⁾	2014 ⁴⁾
Инвестиции в основной капитал, всего	100	100	100	100	100	100	100
в том числе по формам собственности инвесторов (заказчиков):							
государственная	40,8	33,2	25,4	34,3	36,7	33,5	28,6
федеральная	17,4	10,9	8,7	20,7	17,8	16,1	12,0
субъектов федерации	23,4	22,3	16,7	13,6	18,9	17,5	16,6
муниципальная	2,1	2,8	3,4	2,1	3,5	2,4	1,4
частная	49,2	60,6	61,0	55,7	40,6	43,8	35,8

¹⁾ Без субъектов малого предпринимательства и объема инвестиций, не наблюдаемых прямыми статистическими методами.

²⁾ Включая затраты на научно-исследовательские, опытно-конструкторские и технологические работы.

³⁾ Здесь и далее данные за 2013 год - утвержденные итоги. Начиная с 2013 года, инвестиции в основной капитал формируются в новых границах активов, приведенных в соответствии с положениями по бухгалтерскому учету и СНС.

⁴⁾ Здесь и далее данные за 2014 год - предварительные.

	2000	2009	2010	2011	2012	2013	2014
смешанная российская	7,6	2,5	8,1	6,9	17,7	19,1	33,3
прочая ¹⁾	...	0,9	2,2	1,0	1,4	1,2	0,9

20.4. СТРУКТУРА ИНВЕСТИЦИЙ В ОСНОВНОЙ КАПИТАЛ ПО ИСТОЧНИКАМ ФИНАНСИРОВАНИЯ ²⁾

(в процентах к итогу)

	2000	2009	2010	2011	2012	2013	2014
Инвестиции в основной капитал, всего	100	100	100	100	100	100	100
в том числе:							
Собственные средства	48,9	19,5	32,2	25,4	14,9	19,7	31,9
из них:							
прибыль, остающаяся в распоряжении организации	18,3	6,7	6,2	8,9	5,0
амортизация	29,2	12,1	25,6	12,7	9,6
Привлечённые средства	51,1	80,5	67,8	74,6	85,1	80,3	68,1
в том числе:							
кредиты банков	0,3	20,4	16,4 ³⁾	10,3	18,4	16,6	2,4
заёмные средства других организаций	0,1	1,7	к	5,1	5,2	2,1	0,5
бюджетные средства	44,5	53,3	44,4	51,5	49,5	48,3	37,2
из них:							
из федерального бюджета	32,4	40,6	30,0	42,0	35,2	37,2	26,7
из бюджета субъекта РФ	12,1	11,0	11,7	8,0	13,2	9,9	9,6
из местных бюджетов	1,0	1,2	0,9
средства внебюджетных фондов	0,6	0,4	0,6	0,5	0,4	0,1	0,1
прочие	5,6	4,7	6,4	7,2	11,6	13,3 ⁴⁾	27,9 ⁴⁾
из них средства вышестоящих организаций	...	2,5	6,2	6,2	к	12,2	25,8

20.5. СТРУКТУРА ИНВЕСТИЦИЙ В ОСНОВНОЙ КАПИТАЛ ПО ВИДАМ ЭКОНОМИЧЕСКОЙ ДЕЯТЕЛЬНОСТИ¹⁾

(в процентах к итогу)

	2009	2010	2011	2012	2013	2014
Инвестиции в основной капитал, всего	100	100	100	100	100	100
в том числе: по видам экономической деятельности						
сельское хозяйство, охота и лесное хозяйство	8,9	5,1	5,7	4,1	2,8	2,9
добыча полезных ископаемых	3,5	2,0	0,7	2,5	1,4	1,1
обрабатывающие производства	23,4	14,6	13,8	10,9	14,8	8,0
из них:						
производство пищевых продуктов, включая напитки, и табака	2,4	3,2	6,3	7,3	5,0	1,3

¹⁾ Включает собственность общественных и религиозных организаций (объединений), собственность потребительской кооперации, иностранную и совместную российскую и иностранную собственность.

²⁾ Без субъектов малого предпринимательства и объема инвестиций, не наблюдаемых прямыми статистическими методами.

³⁾ Включены объемы инвестиций в основной капитал за счет заемных средств других организаций.

⁴⁾ Включая средства организаций и населения, привлеченные для долевого строительства.

	2009	2010	2011	2012	2013	2014
производство и распределение электроэнергии, газа и воды	25,2	36,2	25,1	30,0	26,9	35,6
строительство	0,2	0,3	2,8	к	0,4	к
оптовая и розничная торговля; ремонт автотранспортных средств, мотоциклов, бытовых изделий и предметов личного пользования	0,5	2,2	3,4	1,5	1,0	1,0
гостиницы и рестораны	к	-	к	к	к	к
транспорт и связь	11,3	21,4	22,3	24,9	22,9	20,3
из них: связь	4,7	7,2	4,6	3,3	2,9	2,8
финансовая деятельность	0,9	0,9	0,4	0,9	к	0,4
операции с недвижимым имуществом, аренда и предоставление услуг	2,9	0,4	5,0	1,8	2,1	1,2
государственное управление и обеспечение военной безопасности; обязательное социальное обеспечение	11,0	4,0	5,0	4,8	5,5	4,4
образование	4,2	5,0	3,3	5,1	6,6	7,8
здравоохранение и предоставление социальных услуг	5,2	5,2	10,8	6,6	7,1	5,4
предоставление прочих коммунальных, социальных и персональных услуг	2,8	2,7	1,7	3,0	4,8	10,6

**20.6. СТРУКТУРА ИНВЕСТИЦИЙ В ОСНОВНОЙ КАПИТАЛ
ПО ВИДАМ ОСНОВНЫХ ФОНДОВ
(в процентах к итогу)**

	2000	2009	2010	2011	2012	2013	2014
Инвестиции в основной капитал, всего	100	100	100	100	100	100	100
в том числе по видам основных фондов							
жилища	25,7	20,6	22,7	14,8	12,2	14,1	13,6
здания (кроме жилых) и сооружения	41,7	40,2	42,4	46,0	60,7	54,2	52,4
машины, оборудование, транспортные средства, производственный и хозяйственный инвентарь	28,9	34,6	30,5	35,6	23,6	25,5	27,1
прочие	3,7	4,6	4,4	3,6	3,5	6,2	6,9

21. ЦЕНЫ

Система показателей статистики цен представляет собой совокупность взаимосвязанных и взаимодополняющих показателей, характеризующих как уровни цен, так их изменение.

Индекс потребительских цен (ИПЦ) измеряет отношение стоимости фиксированного набора товаров и услуг в текущем периоде к его стоимости в базисном периоде и характеризует изменение во времени общего уровня цен на товары и услуги, приобретаемые населением для непроизводственного потребления. ИПЦ является важнейшим показателем, характеризующим уровень инфляции, и используется для целей государственной политики, анализа и прогноза ценовых процессов в экономике, пересмотра минимальных социальных гарантий, решения правовых споров.

Наблюдение и регистрация цен в КЧР осуществляется с января 1992 года на основании распоряжения Председателя Верховного Совета РСФСР от 6 июня 1991 года № 1370-1 "О создании в системе Госкомстата РСФСР специальной государственной службы наблюдения и регистрации цен и тарифов в РСФСР".

Индексы цен производителей промышленных товаров рассчитываются на основе зарегистрированных цен по товарам-представителям в промышленных организациях, где осуществляется наблюдение за ценами. Регистрации подлежат фактические цены на произведенную продукцию при реализации ее на внутреннем рынке (без налога на добавленную стоимость, акциза и других налогов) с учетом всех категорий потребителей.

Индексы цен производителей на реализованную сельскохозяйственную продукцию исчисляются на основании регистрации в отобранных для наблюдения сельскохозяйственных организациях цен на основные виды продуктов-представителей, реализуемых заготовительным, перерабатывающим организациям, на рынке, через собственную торговую сеть, населению непосредственно с транспортных средств, на ярмарках, биржах, аукционах, организациям, коммерческим структурам и т.п.

Индексы цен производителей в строительстве отражают динамику изменения инвестиций осуществляемых в строительстве объектов различных отраслей экономики. Индекс цен производителей в строительстве рассчитывается как агрегированный показатель из индексов цен на строительно-монтажные работы, машины и оборудование, прочие капитальные работы и затраты, взвешенных по доле этих элементов в общем объеме инвестиций в основной капитал.

21.1. ИНДЕКСЫ ЦЕН (ТАРИФОВ) В СЕКТОРАХ ЭКОНОМИКИ

(декабрь к декабрю предыдущего года; в процентах)

	2007	2008	2009	2010	2011	2012	2013	2014
Индекс потребительских цен	114,9	114,5	110,1	111,7	105,1	106,2	107,4	110,4
Индекс цен производителей промышленных товаров	122,3	114,9	106,2	112,8	112,3	104,7	102,8	107,6
Индекс цен строительной продукции	110,2	118,6	103,4	107,1	104,9	106,9	100,0	103,8
Индекс тарифов на грузовые перевозки автомобильным транспортом	107,4	105,8	100,5	134,8	112,0	103,4	100,0	104,4
Индекс цен производителей на реализованную сельскохозяйственную продукцию	81,7	101,7	115,7	91,0	98,9	123,3	106,0	100,1
Индекс тарифов на услуги связи для юридических лиц	103,4	94,3	103,0	107,8	94,9	101,0	102,5	100,8
Индекс цен на вторичном рынке жилья ¹⁾	120,7	142,0	94,6	96,3	101,4	116,9	112,2	112,6

УРОВЕНЬ И ДИНАМИКА ЦЕН НА ПОТРЕБИТЕЛЬСКОМ РЫНКЕ

21.2. ИНДЕКСЫ ЦЕН НА ПОТРЕБИТЕЛЬСКИЕ ТОВАРЫ И ПЛАТНЫЕ УСЛУГИ НАСЕЛЕНИЮ

(в процентах, к декабрю предыдущего года)

	Индекс потребительских цен	в том числе		
		продовольственные товары	непродовольственные товары	платные услуги населению
2007				
январь	101,4	101,1	100,5	105,0
февраль	101,9	101,4	101,0	106,7
март	102,4	101,9	101,5	107,0
апрель	103,6	103,4	102,3	107,8
май	105,0	105,4	102,9	108,4
июнь	106,5	107,9	103,1	109,3
июль	107,0	108,3	103,8	109,8
август	107,3	108,3	104,6	110,0
сентябрь	108,7	110,5	105,3	109,8
октябрь	111,3	114,9	106,0	109,6
ноябрь	113,4	117,6	107,8	109,9
декабрь	114,9	119,4	108,7	111,8
2008				
январь	102,9	102,6	100,6	106,9
февраль	104,6	104,7	101,8	108,3
март	106,3	107,6	102,9	108,7

¹⁾ В среднем за год, в процентах к декабрю предыдущего года.

	<i>Индекс потребительских цен</i>	<i>в том числе</i>		
		<i>продовольственные товары</i>	<i>непродовольственные товары</i>	<i>платные услуги населению</i>
апрель	108,4	111,0	103,8	109,8
май	109,3	111,8	105,0	110,5
июнь	109,8	111,2	106,3	112,1
июль	108,9	108,5	107,1	112,4
август	110,1	109,7	108,6	113,2
сентябрь	111,1	111,4	109,1	113,4
октябрь	112,5	112,7	111,0	114,3
ноябрь	113,3	113,2	112,2	115,0
декабрь	114,5	114,2	113,4	116,7
2009				
январь	102,7	102,4	101,3	106,1
февраль	104,5	104,7	102,8	107,4
март	106,0	106,1	105,0	107,7
апрель	107,0	107,4	105,9	108,3
май	107,9	108,8	106,4	108,6
июнь	108,1	108,6	106,8	109,1
июль	108,8	108,8	107,4	111,2
август	108,8	108,4	107,9	111,2
сентябрь	108,7	107,7	108,7	111,6
октябрь	109,3	106,8	110,4	113,5
ноябрь	109,5	106,8	111,0	113,8
декабрь	110,1	107,6	111,4	113,9
2010				
январь	101,2	101,0	100,4	102,9
февраль	102,8	103,3	100,9	104,6
март	103,6	104,3	101,2	105,6
апрель	104,2	104,8	101,7	106,8
май	105,0	105,8	102,2	107,3
июнь	105,4	106,3	102,8	107,3
июль	105,8	106,7	103,1	107,7
август	106,5	107,9	103,6	107,7
сентябрь	108,2	110,6	104,0	108,9
октябрь	109,0	111,5	104,8	109,3
ноябрь	110,3	113,7	105,7	108,9
декабрь	111,7	116,1	106,3	109,0
2011				
январь	102,8	103,3	101,2	104,0
февраль	103,8	105,0	101,4	104,5
март	104,9	106,6	102,3	105,0
апрель	105,3	106,6	102,9	105,7
май	105,2	105,9	103,5	106,5
июнь	104,9	104,5	104,1	107,0
июль	104,6	103,5	104,7	107,2
август	104,0	102,3	104,9	107,2
сентябрь	104,1	101,9	105,5	107,7
октябрь	104,2	101,8	106,1	107,7
ноябрь	104,7	102,3	106,4	108,3
декабрь	105,1	103,1	106,5	108,5
2012				
январь	100,3	100,4	100,2	100,1
февраль	101,1	101,9	100,6	100,4
март	101,8	102,9	101,1	100,6
апрель	102,3	103,6	101,5	100,7

	Индекс потребительских цен	в том числе		
		продовольственные товары	непродовольственные товары	платные услуги населению
май	102,5	103,8	101,8	100,9
июнь	103,0	104,5	102,2	101,2
июль	103,8	104,4	102,3	104,9
август	104,0	104,4	102,6	105,2
сентябрь	104,4	104,7	103,1	105,9
октябрь	105,2	105,5	103,6	107,0
ноябрь	105,5	105,5	104,6	106,9
декабрь	106,2	106,5	105,2	107,3
2013				
январь	101,6	102,7	101,2	99,8
февраль	101,9	102,7	101,9	100,1
март	102,1	102,4	102,6	100,3
апрель	102,8	103,8	103,0	100,4
май	103,5	104,8	103,5	100,6
июнь	103,8	105,0	104,0	100,8
июль	104,5	104,0	104,2	106,3
август	104,8	104,2	104,7	106,3
сентябрь	105,3	104,5	105,3	107,3
октябрь	106,3	105,8	106,1	107,6
ноябрь	107,0	106,4	107,1	108,0
декабрь	107,4	107,2	107,4	108,1
2014				
январь	100,8	101,4	100,5	100,0
февраль	101,1	101,6	100,9	100,2
март	101,7	102,2	101,9	100,2
апрель	102,7	103,6	102,8	100,4
май	103,3	104,5	103,2	100,5
июнь	103,2	103,7	103,6	100,8
июль	103,6	103,6	104,3	102,1
август	103,7	103,3	104,9	102,1
сентябрь	105,0	105,3	105,5	103,0
октябрь	106,0	107,1	106,0	103,3
ноябрь	107,4	109,2	107,1	103,5
декабрь	110,4	112,8	110,1	105,1

21.3. ИНДЕКСЫ ПОТРЕБИТЕЛЬСКИХ ЦЕН НА ОТДЕЛЬНЫЕ ГРУППЫ И ВИДЫ ПРОДОВОЛЬСТВЕННЫХ ТОВАРОВ

(декабрь к декабрю предыдущего года; в процентах)

	2007	2008	2009	2010	2011	2012	2013	2014
Продовольственные товары	119,4	114,2	107,6	116,1	103,1	106,5	107,2	112,8
мясопродукты	107,3	119,5	111,8	107,5	116,6	111,6	98,0	111,5
рыбопродукты	108,4	115,1	107,5	105,7	110,4	99,1	108,7	120,0
масло сливочное	146,4	104,2	116,6	121,8	110,6	102,0	132,0	106,7
масло подсолнеч- ное	154,2	129,4	80,4	122,5	100,5	106,7	98,3	101,4
молоко и молочные продукты	134,7	112,6	104,2	119,6	106,6	103,5	114,9	114,1
сыры сычужные твердые и мягкие	169,9	88,1	103,2	127,1	100,4	98,5	124,4	114,0
яйца куриные	115,0	109,9	83,4	114,0	107,8	105,9	134,9	112,0
сахар-песок	91,7	104,0	154,2	116,0	79,3	110,2	101,7	134,0

	2007	2008	2009	2010	2011	2012	2013	2014
мука пшеничная	138,6	118,4	93,9	115,4	95,8	143,4	101,5	109,8
хлеб и хлебобулочные изделия	130,6	122,7	102,4	107,6	103,4	117,0	105,5	105,8
крупа и бобовые	119,6	125,7	100,7	154,0	93,6	96,6	105,1	122,4
макаронные изделия	134,7	120,8	105,9	100,2	99,7	114,2	106,2	109,0
плодоовощная продукция, включая картофель	114,4	101,0	100,7	157,0	72,2	86,5	113,8	116,7
алкогольные напитки	111,8	105,8	109,2	110,5	106,5	106,1	118,5	112,8

**21.4. СРЕДНИЕ ПОТРЕБИТЕЛЬСКИЕ ЦЕНЫ
НА ОТДЕЛЬНЫЕ ПРОДОВОЛЬСТВЕННЫЕ ТОВАРЫ**
(на конец года; рублей за килограмм)

	2007	2008	2009	2010	2011	2012	2013	2014
Говядина (кроме бескостного мяса)	113,56	127,75	151,41	161,84	214,62	235,97	235,10	246,92
Свинина (кроме бескостного мяса)	155,90	224,03	212,80	235,71	250,00	260,58	242,35	302,71
Баранина (кроме бескостного мяса)	143,62	169,90	177,84	225,06	250,52	324,80	307,50	302,59
Куры (кроме куриных окорочков)	94,94	104,07	107,48	116,65	118,79	130,87	115,41	137,71
Колбаса полукопченая и варено-копченая	153,40	196,49	224,12	240,02	245,93	281,01	288,61	342,40
Рыба мороженая неразделанная	48,46	55,23	58,16	63,65	73,26	67,44	75,47	98,75
Масло сливочное	132,54	136,73	159,10	202,79	224,80	235,58	315,82	340,00
Масло подсолнечное	56,58	73,19	58,25	71,38	76,12	81,21	79,87	79,56
Молоко цельное пастеризованное, 2,5-3,2% жирности, за литр	22,33	24,12	24,65	30,69	31,37	31,73	38,61	44,95
Сыры сычужные твердые и мягкие	215,33	191,34	199,17	258,37	259,29	253,24	315,04	359,11
Яйца куриные, за 10 шт	36,06	39,63	32,38	36,92	41,74	44,20	59,63	66,81
Сахар-песок	20,38	21,19	32,68	37,91	29,75	32,79	33,88	45,37
Мука пшеничная	15,48	18,33	17,16	19,80	17,95	26,35	26,59	29,19
Хлеб пшеничный из муки 1 и 2 с.	18,60	22,05	22,26	25,11	24,37	28,22	29,22	31,88
Рис шлифованный	28,92	39,73	40,97	44,81	42,12	39,16	42,39	51,47
Макаронные изделия из пшеничной муки высшего сорта	29,70	36,66	38,69	38,78	40,79	44,06	47,66	51,68
Картофель	13,24	15,68	13,59	32,98	14,68	12,29	21,08	25,41
Капуста белокочанная свежая	17,72	9,06	10,84	32,41	11,27	13,03	14,82	22,39
Лук репчатый	15,34	11,53	16,29	27,97	12,35	12,51	19,78	22,31
Яблоки	38,99	41,62	39,82	53,36	55,65	46,36	42,88	53,02
Водка обыкновенного качества, за литр	173,74	169,71	189,46	215,69	216,04	225,74	373,35	539,71

**21.5. ИНДЕКСЫ ПОТРЕБИТЕЛЬСКИХ ЦЕН
НА ОТДЕЛЬНЫЕ ГРУППЫ НЕПРОДОВОЛЬСТВЕННЫХ ТОВАРОВ**
(декабрь к декабрю предыдущего года; в процентах)

	2007	2008	2009	2010	2011	2012	2013	2014
Непродовольственные товары	108,7	113,4	111,4	106,3	106,5	105,2	107,4	110,1
ткани	103,6	101,3	106,5	105,9	99,7	104,1	109,9	118,7
одежда и белье	107,7	120,5	112,4	112,1	107,8	108,6	108,8	107,4
обувь	107,1	121,1	108,9	106,3	106,2	106,3	112,5	104,2
моющие и чистящие средства	109,1	124,2	110,9	101,7	106,3	107,4	106,0	107,1
табачные изделия	110,5	107,9	123,6	120,6	120,5	115,2	132,2	129,3
мебель	112,6	110,8	103,1	106,2	104,1	103,0	104,0	111,2
электротовары и бытовые приборы	108,8	107,1	109,5	100,3	98,4	101,1	102,6	132,8
печатные издания	115,1	108,8	107,9	109,1	112,3	104,6	113,8	108,0
телерадиотовары	102,4	94,1	107,4	97,2	95,5	97,1	98,1	124,4
строительные материалы	121,4	117,4	102,9	104,5	107,3	108,4	101,6	105,4
медикаменты	113,5	123,1	120,1	100,0	106,0	104,3	111,0	116,9
топливо	100,3	114,1	149,6	99,4	113,7	100,0	107,0	93,5
бензин автомобильный	107,2	103,9	107,0	107,2	118,7	104,5	109,0	110,7

**21.6. СРЕДНИЕ ПОТРЕБИТЕЛЬСКИЕ ЦЕНЫ
НА ОТДЕЛЬНЫЕ НЕПРОДОВОЛЬСТВЕННЫЕ ТОВАРЫ**
(на конец года; рублей за штуку)

	2007	2008	2009	2010	2011	2012	2013	2014
Ткани хлопчатобумажные бельевые, за м	27,68	30,67	33,34	38,96	48,55	55,56	53,28	58,01
Юбка женская из полушерстяных или смесовых тканей	771,93	1218,18	1570,20	1674,89	2101,58	2210,64	2250,46	2496,90
Куртка для детей школьного возраста, демисезонная	764,54	1187,77	1260,77	1504,16	1447,87	1286,41	1476,14	2849,79 ¹⁾
Сорочка мужская	488,55	591,70	703,06	706,16	802,02	1265,52	1421,12	1412,41
Сапоги, ботинки мужские зимние с верхом из натуральной кожи, за пару	2300,75	2687,53	2776,03	3028,11	3163,39	3633,93	4153,34	4361,83
Туфли женские закрытые с верхом из искусственной кожи, за пару	513,63	612,29	665,96	759,80	1136,21	1202,50	1315,96	1281,36
Мыло туалетное, за кусок 100 г	11,48	13,97	16,96	17,60	18,07	20,67	22,13	23,27
Сигареты с фильтром отечественные, за пачку	10,12	10,53	13,48	16,63	21,52	25,77	35,68	47,07

¹⁾ С 2014 года «Куртка для детей школьного возраста с верхом из плащевых тканей утепленная».

	2007	2008	2009	2010	2011	2012	2013	2014
Шкаф для платья и белья	5517,70	6517,17	8274,38	8341,58	8865,06	9801,88	10255,14	11714,89
Электропылесос напольный	2301,31	2238,79	2546,53	2694,96	2267,89	2800,08	3519,92	5327,74
Общероссийская ежедневная газета в розницу	6,06	6,16	6,59	6,59	6,59	7,30	7,75	8,06
Телевизор цветного изображения	7255,01	8018,41	10093,39	12347,58	11361,98	11684,43	13100,95	19983,97
Кирпич красный, за тыс. шт.	6052,45	8296,60	7996,73	7998,79	7716,62	8455,28	7360,81	9114,77
Обои бумажные, за 10 м	73,68	80,77	106,58	107,47	112,71	120,70	133,99	161,21
Бензин марки А-76 ¹⁾ , за литр	16,60	16,81	18,40	19,40	27,24	26,91	29,14	32,41
Аспирин отечественный, за 10 таблеток	1,45	1,92	3,43	3,72	2,77	3,00	2,69	2,92

21.7. ИНДЕКСЫ ПОТРЕБИТЕЛЬСКИХ ЦЕН (ТАРИФОВ) НА ПЛАТНЫЕ УСЛУГИ НАСЕЛЕНИЮ

(декабрь к декабрю предыдущего года; в процентах)

	2007	2008	2009	2010	2011	2012	2013	2014
Услуги населению	111,8	116,7	113,9	109,0	108,5	107,3	108,1	105,1
бытовые	110,3	126,2	112,7	106,3	111,0	109,5	109,7	105,8
пассажирского транспорта	106,8	126,4	113,4	107,4	111,9	101,3	102,1	111,4
связи	103,5	113,4	105,4	97,5	102,0	100,6	98,6	101,1
жилищно-коммунальные	112,2	116,7	121,5	115,1	111,4	110,0	111,4	102,7
в системе образования	120,8	106,4	110,4	109,3	108,4	109,9	107,6	109,6
организаций культуры	100,0	121,8	112,2	136,5	140,0	100,0	123,0	101,3
санаторно-оздоровительные	150,4	120,4	128,4	102,7	100,0	100,0	100,7	100,0
медицинские	118,8	122,0	112,1	103,2	102,9	107,9	112,0	107,0
физической культуры и спорта	115,3	109,0	111,2	123,4	113,5	98,6	100,0	116,0
в сфере туризма	119,4	122,2	104,8	113,0	104,2	104,7	108,4	107,8

21.8. СРЕДНИЕ ЦЕНЫ (ТАРИФЫ) НА ОТДЕЛЬНЫЕ ВИДЫ ПЛАТНЫХ УСЛУГ НАСЕЛЕНИЮ

(на конец года; рублей за один вид услуг)

	2007	2008	2009	2010	2011	2012	2013	2014
Бытовые услуги								
ремонт обуви (постановка набоек), за пару	64,19	71,06	83,88	98,78	120,52	135,45	149,54	156,43
стирка и глажение белья, за кг	20,00	35,00	45,00	50,00	50,00	60,00	100,00	150,00

¹⁾ С 2012 года марки АИ-92.

	2007	2008	2009	2010	2011	2012	2013	2014
стрижка модельная в женском зале	110,41	163,76	175,47	194,88	213,7	247,90	284,88	290,00
изготовление гроба (включая стоимость материала)	914,75	1203,55	1203,55	1203,55	1203,55	1203,55	1203,55	1203,55
Транспорт пассажирский								
городской автобус	5,85	7,55	9,25	9,25	10,85	10,85	10,85	13,40
троллейбус	6,00	8,00	10,00	10,00	11,00	11,00	11,00	14,00
Услуги связи								
пересылка письма по России массой до 20 грамм	6,50	7,50	9,00	10,50	11,80	11,80	14,25	17,70
абонентская плата за неограниченный объем местных телефонных соединений, за месяц	170,00	295,00	290,00	311,50	338,00	338,00	351,60	351,60
Жилищно- коммунальные услуги								
плата за жилье в до- мах государственного и муниципального жилищных фондов, за м ² общей площади отопление, за м ² общей площади	5,91	6,94	7,56	9,68	10,78	11,78	12,41	13,90
водоснабжение хо- лодное и водоотведе- ние, за месяц с человека	9,92	11,33	13,71	16,74	18,37	20,07	22,38	1551,48 ¹⁾
водоснабжение горячее, за месяц с человека	119,62	136,44	162,18	176,81	196,14	216,81	242,09	34,41 ²⁾
газ сетевой, за месяц с человека	117,42	133,99	162,10	192,08	210,88	230,62	257,27	82,50 ²⁾
электроэнергия, за 100 кВт.час	14,53	18,10	25,40	27,74	31,46	36,19	41,02	42,23
Услуги организаций культуры								
театр, за билет	171,00	192,00	244,00	250,00	275,00	290,00	325,00	338,00
Услуги по содержа- нию детей в до- школьных учрежде- ниях								
посещение детского ясли-сада, за день	34,09	46,06	52,33	70,71	100,00	122,47	152,44	154,51
Санаторно- курортные услуги								
пансионат, за день с человека	18,95	21,95	27,07	41,11	48,71	52,01	53,04	54,88
санаторий,	550,00	550,00	850,00	850,00	850,00	850,00	850,00	850,00
						2504,45	2630,66	

¹⁾ С 2014 года за Гкал.

²⁾ С 2014 года за куб.метр.

	2007	2008	2009	2010	2011	2012	2013	2014
за день с человека	1069,89	1786,87	2210,44	2504,45	2504,45			2630,66
Услуги здравоохранения								
первичный прием к врачу–специалисту	86,99	125,36	125,36	143,72	143,72	164,82	193,49	215,10
лабораторные анализы (общий анализ крови)	58,04	87,66	87,66	88,85	95,38	113,52	129,27	147,77

УРОВЕНЬ И ДИНАМИКА ЦЕН ПО ВИДАМ ЭКОНОМИЧЕСКОЙ ДЕЯТЕЛЬНОСТИ

21.9. ИНДЕКСЫ ЦЕН ПРОИЗВОДИТЕЛЕЙ ПРОМЫШЛЕННЫХ ТОВАРОВ В РАЗРЕЗЕ ОБСЛЕДУЕМЫХ ВИДОВ ДЕЯТЕЛЬНОСТИ

(декабрь к декабрю предыдущего года; в процентах)

	2007	2008	2009	2010	2011	2012	2013	2014
Всего	122,3	114,9	106,2	112,8	112,3	104,7	102,8	107,6
Добыча полезных ископаемых	105,4	123,8	106,6	140,6	90,4	100,7	99,7	132,7
Обрабатывающие производства	127,7	111,4	109,3	110,6	115,3	103,9	103,5	107,1
производство пищевых продуктов, включая напитки, и табака	129,6	99,8	116,1	110,9	121,3	98,9	110,9	126,9
текстильное и швейное производство	100,2	100,9	102,2	97,9	101,9	100,0	108,5	98,3
обработка древесины и производство изделий из дерева	114,1	134,3	92,2	107,4	101,5	124,7	100,6	101,6
химическое производство	101,5	115,4	99,9	105,8	114,2	96,1	99,0	98,3
производство резиновых и пластмассовых изделий	105,9	128,4	105,8	108,4	112,6	111,7	100,6	105,6
производство прочих неметаллических минеральных продуктов	134,4	124,5	105,5	114,9	112,6	114,2	90,4	106,3
производство машин и оборудования	100,0	110,0	104,3	94,2	103,1	106,7	100,7	104,9
производство электрооборудования, электронного и оптического оборудования	127,7	102,0	97,4	109,8	123,9	106,1	104,9	103,2
прочие производства	120,0	144,7	104,0	103,0	110,1	103,5	100,2	100,3
Производство, передача и распределение электроэнергии, газа и горячей воды	112,7	121,3	97,4	112,4	111,8	108,2	100,9	103,4

21.10. ИНДЕКСЫ ЦЕН ПРОИЗВОДИТЕЛЕЙ В СТРОИТЕЛЬСТВЕ

(декабрь к декабрю предыдущего года; в процентах)

Годы	Строительство	Строительно-монтажные работы ¹⁾	Машины и оборудование	Прочие капитальные работы и затраты
2007	110,2	110,1	110,3	109,0
2008	118,6	121,6	113,0	112,5
2009	103,4	100,3	100,9	140,0
2010	107,1	108,3	103,7	104,0
2011	104,9	105,7	103,1	105,6
2012	106,9	107,7	104,0	117,2
2013	100,0	98,4	103,2	106,0
2014	103,8	100,1	115,8	108,6

21.11. ИНДЕКСЫ ЦЕН СЕЛЬСКОХОЗЯЙСТВЕННЫХ ПРОИЗВОДИТЕЛЕЙ НА РЕАЛИЗОВАННУЮ СЕЛЬСКОХОЗЯЙСТВЕННУЮ ПРОДУКЦИЮ

(декабрь к декабрю предыдущего года; в процентах)

	Сельское хозяйство	Растениеводство		Животноводство			
		всего	зерновые культуры	всего	крупный рогатый скот	овцы и козы	молоко
2007	81,7	78,7	189,0	105,8	92,2	108,8	123,5
2008	101,7	94,2	82,6	122,4	112,2	138,3	97,1
2009	115,7	114,4	80,5	118,3	120,5	110,5	101,9
2010	91,0	80,5	129,0	123,7	101,7	129,6	130,5
2011	98,9	104,2	108,7	89,3	91,4	100,9	103,8
2012	123,3	126,7	114,7	113,2	139,6	110,7	101,8
2013	106,0	106,2	99,4	103,3	87,6	114,3	90,4
2014	100,1	98,0	98,5	107,3	109,4	93,5	103,3

21.12. СРЕДНИЕ ЦЕНЫ РЕАЛИЗАЦИИ ПРОДУКЦИИ СЕЛЬСКОХОЗЯЙСТВЕННЫМИ ОРГАНИЗАЦИЯМИ

(в среднем за год; рублей за тонну)

	2007	2008	2009	2010	2011	2012	2013	2014
Зерновые культуры	4387	3901	3273	3394	4761	6211	6220	6445
пшеница	4628	3865	3407	3565	4812	6103	6134	6664
Подсолнечник	9361	7999	5705	7757	13163	12597	9011	10032
Сахарная свекла	949	1134	1293	1997	2191	1388	1650	1871
Картофель	5257	7851	7817	9093	9671	9170	8804	-
Овощи	58378	-	-	72848	42560	46048	49249	62890
Скот и птица (в живом весе)	33830	39589	44902	44891	48948	53841	52383	60355
крупный рогатый скот	35014	36807	47737	46612	54208	62452	69641	85056
Молоко	7180	9287	8118	10066	9417	10675	11438	11708

¹⁾ С января 2013 года строительно-монтажные работы с затратами, включенными в сводный сметный расчет.

УРОВЕНЬ И ДИНАМИКА ЦЕН НА РЫНКЕ ЖИЛЬЯ

21.13. СРЕДНИЕ ЦЕНЫ НА ВТОРИЧНОМ РЫНКЕ ЖИЛЬЯ ПО ВСЕМ ТИПАМ КВАРТИР, ВСЕМ ТИПАМ ДОМОВ ПО КАРАЧАЕВО-ЧЕРКЕССКОЙ РЕСПУБЛИКЕ (на конец квартала; за один квадратный метр общей площади, рублей)

	2007	2008	2009	2010	2011	2012	2013	2014
I квартал	12975	17438	27878	26602	24566	26239	30997	37761,72
II квартал	13291	19319	27781	26133	24606	26534	31768	39590
III квартал	13987	21802	27260	25791	25010	26848	33073	40235
IV квартал	15155	23314	27203	25938	25095	28872	34037	40470

21.14. ИНДЕКСЫ ЦЕН НА ВТОРИЧНОМ РЫНКЕ ЖИЛЬЯ ПО ВСЕМ ТИПАМ КВАРТИР, ВСЕМ ТИПАМ ДОМОВ ПО КАРАЧАЕВО-ЧЕРКЕССКОЙ РЕСПУБЛИКЕ (в среднем за отчетный квартал, в процентах к концу предыдущего периода)¹⁾

	2007	2008	2009	2010	2011	2012	2013	2014
I квартал	103,4	106,2	97,0	98,8	99,3	106,3	102,2	105,1
II квартал	102,4	110,8	99,7	98,2	100,2	101,1	102,5	104,8
III квартал	105,2	112,9	98,1	98,7	101,6	101,2	104,1	101,6
IV квартал	108,4	106,9	99,8	100,6	100,3	107,5	102,9	100,6
Год ²⁾	120,7	142,0	94,6	96,3	101,4	116,9	112,2	112,6

¹⁾ По сопоставимому кругу обследуемых организаций.

²⁾ В среднем за год, в процентах к декабрю предыдущего года.

СОДЕРЖАНИЕ

1.1.	Основные социально-экономические показатели	4
1.2.	Динамика основных социально-экономических показателей	6
2. Основные социальные и экономические показатели по субъектам Северо-Кавказского федерального округа в 2013 году		7
3. Национальное богатство		9
3.1.	Основные фонды по видам экономической деятельности	10
3.2.	Степень износа основных фондов крупных и средних коммерческих организаций по видам экономической деятельности	12
4. Охрана окружающей среды		13
4.1.	Основные показатели экологической обстановки и природоохранной работы	14
5. Население		15
5.1.	Численность населения	18
5.2.	Распределение населения по возрастным группам	18
5.3.	Возрастно-половая структура населения	19
5.4.	Естественное движение населения	19
5.5.	Общие коэффициенты естественного движения населения	19
5.6.	Браки и разводы	19
5.7.	Распределение умерших по основным классам причин смерти	20
5.8.	Ожидаемая продолжительность жизни при рождении	20
5.9.	Миграция населения	21
5.10.	Внешняя миграция населения	22
5.11.	Численность вынужденных переселенцев	22
5.12.	Численность лиц, получивших временное убежище	22
6. Труд		23
6.1.	Численность экономически активного населения	24
6.2.	Уровень экономической активности населения, уровень занятости и уровень безработицы	24
6.3.	Среднегодовая численность занятых в экономике по формам собственности	25
6.4.	Среднегодовая численность занятых в экономике по видам экономической деятельности	25
6.5.	Численность безработных	27
6.6.	Структура безработных по способам поиска работы	28
6.7.	Структура безработных по продолжительности поиска работы	28
6.8.	Распределение численности безработных по наличию опыта работы и причинам незанятости	29
6.9.	Трудоустройство граждан органами государственной службы занятости	29
6.10.	Травматизм на производстве	30
6.11.	Численность работников органов государственной власти и местного самоуправления КЧР по ветвям власти и уровня управления	30
7. Уровень жизни населения		31
Индикаторы уровня жизни населения		34
7.1.	Основные социально-экономические индикаторы уровня жизни населения	34
7.2.	Состав денежных доходов населения	35
7.3.	Состав денежных расходов населения	36
7.4.	Среднемесячная начисленная заработная плата работников организаций по видам экономической деятельности	37
7.5.	Распределение населения по величине среднедушевых денежных доходов	38
7.6.	Распределение общего объема денежных доходов населения	38
7.7.	Величина прожиточного минимума	39
7.8.	Структура потребительских расходов домашних хозяйств	40
7.9.	Наличие предметов длительного пользования в домашних хозяйствах	41
Жилищные условия населения		41
7.10.	Жилищный фонд	41
7.11.	Предоставление жилых помещений гражданам	41

	8. Образование	42
8.1.	Основные показатели деятельности дошкольных образовательных учреждений	43
8.2.	Основные показатели по государственным и муниципальным дневным общеобразовательным учреждениям	43
8.3.	Основные показатели по государственным учреждениям среднего профессионального образования	44
8.4.	Высшие учебные заведения	45
	9. Здравоохранение	46
9.1.	Основные показатели здравоохранения	47
9.2.	Заболеваемость населения по основным классам болезней	48
	10. Культура, отдых и туризм	50
10.1.	Общедоступные библиотеки	51
10.2.	Музеи	51
10.3.	Театры	51
10.4.	Число учреждений культурно-досугового типа	52
10.5.	Детские оздоровительные учреждения	52
	11. Правонарушения	53
11.1.	Число зарегистрированных преступлений	54
11.2.	Состав лиц, совершивших преступления	54
	12. Валовой региональный продукт	55
12.1	Производство валового регионального продукта	56
12.2.	Структура валовой добавленной стоимости по видам экономической деятельности	57
12.3.	Индексы физического объема валового регионального продукта	57
12.4.	Валовой региональный продукт на душу населения	57
	13. Предприятия и организации	58
13.1.	Распределение предприятий и организаций по видам экономической деятельности	59
13.2.	Распределение предприятий и организаций по формам собственности	60
13.3.	Распределение юридических лиц, относящихся к государственному сектору экономики, по видам экономической деятельности и формам собственности	61
13.4.	Распределение числа индивидуальных предпринимателей по видам экономической деятельности	62
	14. Добыча полезных ископаемых, обрабатывающие производства, производство и распределение электроэнергии, газа и воды	64
	Общепромышленные показатели добывающих, обрабатывающих производств, производства и распределения электроэнергии, газа и воды	65
14.1.	Структура объема отгруженных товаров собственного производства, выполненных работ и услуг собственными силами по видам экономической деятельности «добыча полезных ископаемых», «обрабатывающие производства» и «производство и распределение электроэнергии, газа и воды»	65
14.2.	Структура объема отгруженных товаров собственного производства, выполненных работ и услуг собственными силами по виду экономической деятельности «обрабатывающие производства»	65
14.3.	Основные показатели работы добывающих, обрабатывающих производств, производства и распределения электроэнергии, газа и воды	66
14.4.	Индексы производства по видам экономической деятельности Деловая активность базовых организаций по видам экономической деятельности «добыча полезных ископаемых», «обрабатывающие производства» и «производство и распределение электроэнергии, газа и воды»	67
14.5.	Оценка экономической ситуации организаций	67
14.6.	Основные показатели работы организаций добывающих производств	67
14.7.	Основные показатели работы организаций обрабатывающих производств	68

14.8.	Основные показатели работы организаций по виду экономической деятельности «производство пищевых продуктов, включая напитки»	69
14.9.	Основные показатели работы организаций по виду экономической деятельности «производство резиновых и пластмассовых изделий»	69
14.10.	Основные показатели работы организаций по виду экономической деятельности «производство прочих неметаллических минеральных продуктов»	70
14.11.	Производство продукции других обрабатывающих видов деятельности	70
	Производство и распределение электроэнергии, газа и воды	71
14.12.	Основные показатели работы организаций по производству и распределению электроэнергии, газа и воды	71
	15. Сельское хозяйство	72
	Основные показатели сельского хозяйства	74
15.1.	Продукция сельского хозяйства по категориям хозяйств	74
15.2.	Структура продукции сельского хозяйства по категориям хозяйств	74
15.3.	Индексы производства продукции сельского хозяйства по категориям хозяйств	74
15.4.	Структура производства основных видов сельскохозяйственной продукции по категориям хозяйств	75
15.5.	Основные показатели производственной деятельности сельскохозяйственных организаций	75
15.6.	Производство основных видов сельскохозяйственной продукции в хозяйствах населения	76
15.7.	Производство основных видов сельскохозяйственной продукции крестьянскими (фермерскими) хозяйствами	76
	Материально-техническая база сельского хозяйства	77
15.8.	Парк основных видов техники в сельскохозяйственных организациях	77
15.9.	Обеспеченность сельскохозяйственных организаций тракторами и комбайнами	77
15.10.	Внесение минеральных удобрений под посевы в сельскохозяйственных организациях	78
	Растениеводство	78
15.11.	Посевные площади сельскохозяйственных культур	78
15.12.	Посевные площади сельскохозяйственных культур по категориям хозяйств	79
15.13.	Валовой сбор и урожайность основных сельскохозяйственных культур	79
15.14.	Валовой сбор и урожайность отдельных зерновых культур	79
	Животноводство	80
15.15.	Поголовье скота	80
15.16.	Поголовье скота по категориям хозяйств	80
15.17.	Производство основных продуктов животноводства	80
15.18.	Производство скота и птицы на убой по отдельным видам	81
	Продовольственные ресурсы и их использование	81
15.19.	Ресурсы и использование мяса и мясопродуктов	81
15.20.	Ресурсы и использование молока и молокопродуктов	81
	16. Строительство	82
	Строительная деятельность	84
16.1.	Объем работ, выполненных по виду экономической деятельности «строительство»	84
16.2.	Объем работ, выполненных по виду экономической деятельности «строительство» организациями различных форм собственности	84
16.3.	Ввод в действие зданий	84
16.4.	Ввод в действие отдельных производственных мощностей и объектов за счет нового строительства, расширения и реконструкции	85
16.5.	Оценка факторов, ограничивающих деловую активность строительных организаций	87

	Материально-техническая база строительства	88
16.6.	Инвестиции в основной капитал на развитие производственной базы организаций, осуществляющих деятельность в строительстве	88
16.7.	Структура основных фондов организаций, осуществляющих деятельность в строительстве	88
16.8.	Наличие и состояние основных строительных машин в организациях, относящихся к виду экономической деятельности «строительство» и другим видам деятельности	88
	Жилищное строительство	89
16.9.	Ввод в действие жилых домов	89
16.10.	Ввод в действие жилых домов в городах и поселках городского типа и сельской местности	89
16.11.	Число построенных квартир и их средний размер	90
	17. Транспорт и связь	91
17.1.	Перевозки грузов и грузооборот транспорта общего пользования	93
17.2.	Перевозки грузов и грузооборот автомобильного транспорта организаций всех видов деятельности	93
17.3.	Перевозки пассажиров и пассажирооборот транспорта общего пользования	93
17.4.	Выполнение расписания движения автобусов	94
17.5.	Аварийность на транспорте	94
	Связь	94
17.6.	Доходы от услуг связи	94
	18. Торговля и услуги населению	95
18.1.	Число хозяйствующих субъектов торговли	97
18.2.	Основные показатели деятельности организаций торговли	98
18.3.	Оборот розничной торговли	99
18.4.	Индексы физического объема оборота розничной торговли	99
18.5.	Распределение оборота розничной торговли по формам собственности	99
18.6.	Удельный вес продажи товаров на рынках в обороте розничной торговли	100
18.7.	Продажа алкогольных напитков и пива	100
18.8.	Индекс предпринимательской уверенности в розничной торговле	101
18.9.	Оценка общей экономической ситуации в розничной торговле	101
18.10.	Оценка факторов, ограничивающих деловую активность организаций розничной торговли	101
18.11.	Количество хозяйствующих субъектов общественного питания	102
18.12.	Основные показатели деятельности организаций общественного питания	102
18.13.	Оборот общественного питания	102
18.14.	Оборот оптовой торговли	103
18.15.	Объем платных услуг населению	104
18.16.	Индексы физического объема платных услуг населению	104
18.17.	Структура платных услуг населению	104
18.18.	Объем бытовых услуг населению	105
18.19.	Индексы физического объема бытовых услуг населению	105
18.20.	Структура бытовых услуг населению	106
	19. Финансы	108
19.1.	Консолидированный бюджет КЧР	110
19.2.	Сальдированный финансовый результат (прибыль минус убыток) деятельности крупных и средних организаций	110
19.3.	Доля убыточных и сумма убытка крупных и средних организаций по видам экономической деятельности	111
19.4.	Рентабельность проданных товаров, продукции (работ, услуг) и активов крупных и средних организаций по видам экономической деятельности	112
19.5.	Кредиторская и дебиторская задолженности крупных и средних организаций по видам экономической деятельности	112
	20. Инвестиции	113
	Инвестиции в нефинансовые активы	114
20.1.	Структура инвестиций в нефинансовые активы	114

20.2.	Инвестиции в основной капитал	114
20.3.	Структура инвестиций в основной капитал по формам собственности	114
20.4.	Структура инвестиций в основной капитал по источникам финансирования	115
20.5.	Структура инвестиций в основной капитал по видам экономической деятельности	115
20.6.	Структура инвестиций в основной капитал по видам основных фондов	116
	21. Цены	117
21.1.	Индексы цен (тарифов) в секторах экономики	118
	Уровень и динамика цен на потребительском рынке	118
21.2.	Индексы цен на потребительские товары и платные услуги населению	118
21.3.	Индексы потребительских цен на отдельные группы и виды продовольственных товаров	120
21.4.	Средние потребительские цены на отдельные продовольственные товары	121
21.5.	Индексы потребительских цен на отдельные группы непродовольственных товаров	122
21.6.	Средние потребительские цены на отдельные непродовольственные товары	122
21.7.	Индексы потребительских цен (тарифов) на платные услуги населению	123
21.8.	Средние цены (тарифы) на отдельные виды платных услуг населению	123
	Уровень и динамика цен по видам экономической деятельности	125
21.9.	Индексы цен производителей промышленных товаров в разрезе обследуемых видов деятельности	125
21.10.	Индексы цен производителей в строительстве	126
21.11.	Индексы цен производителей на реализованную сельскохозяйственную продукцию	126
21.12.	Средние цены реализации продукции сельскохозяйственными организациями	126
	Уровень и динамика цен на рынке жилья	127
21.13.	Средние цены на вторичном рынке жилья по КЧР	127
21.14.	Индексы цен на вторичном рынке жилья по КЧР	127

КЧР В ЦИФРАХ. 2015

Краткий статистический сборник

Ответственный за выпуск
А.А. Агирбова

Компьютерная верстка Отдела сводных статистических работ,
региональных счетов и балансов Карачаево-Черкесскстата

При использовании информации ссылка на данный сборник обязательна.
Перепечатке и размножению не подлежит.
Защищается Федеральным законом «Об информации, информационных
технологиях и о защите информации» от 27.07.2006 №149-ФЗ

Подписано в печать 02.06.2015
Формат бумаги 60x80/16 усл.п.л.

Тираж 15 экз.

Заказ №203

Отпечатано в отделе маркетинга Карачаево-Черкесскстата
369000, Черкесск, Советская, 71